京城日報
八月四日（日）
夕刊
編輯兼發行人　兒島吉治
印刷人　小川三之介
京城府太平通一丁目
發行所　合資會社京城日報社

雪岳山

東海の涯、旭光を放つ

雪岳山頂は朝霧の上に浮んで、紫色に輝く、振り返れば、おゝ、日本海に日の出だ、日輪はまだ見えない、御光が浮き雲に映じ黄金色に光る、山々のひだといふひだが、薄く見え、次に明るく描き出される、御來迎だ、雪岳山の八合目、鳳頂庵の東肩、觀音盞見晴らし臺に立つわれ等は、その神々しさに言葉もない、日本海の荒波さへ見える氣がする、こゝから直線にして海まで二十キロとはあるまい、寫眞前面の山々は五歲庵の上から鳳頂庵の上につゞく一千メートル前後の岩峰の連なり、その向ふ側、即ち東側は削立の斷層をなす、はるか地平線の右手、山の向ふに御來迎がある

お花畑を行く

峙峰から嶺東藥水里へ下山の途中、大密林の隙間々々の日光の當る處に、數ケ所のお花畑がある、先頭に立つは火田君の崔サバン、道なき處に道を定めてくれる、われ等は彼氏をターザンと呼ぶ、彼はエーホーのかはりに、ヒユー、と口笛を吹く

深山のユリの花

歩きつかれた人々をなぐさめてくれるユリの花（本社探勝班、河野特派員撮影）

鮮産代表銘酒

三巴酒造合資會社釀

親鸞聖人（294）

女人篇

吉川英治　作
山村耕花　畫

淨土萬華（一）

ちやうど吉水の道場には、その朝、月輪兼實が訪れてゐて、上人と暫く對談してから後、いつもの聽法の席へ交じつて、他の三百餘の學生たちと、上人の講義を聽いてゐた所であつた。

「たいへんだ！」

と、誰か、彈んだ聲で云ふのが講堂の外できこえる。

「——今、十禪寺の辻で、人々が、戰のやうに騷ぎ合つてゐるので何事かと行つてみたら、綽空と玉日の前とが、この吉水へ參るとて、一つ輦に乘り、町を、華やかに打たせて來たので凡下共は激昂し、ひきずり降ろせの、打ちのめせのと、いやもう、亂暴狼藉、はやく、救ひに行つてやらねば、ほんとに、彼の二人は、これへ着く迄のあひだに、ぶち殺されてしまふかも知れぬぞ」

はら／＼して禪房の者へ告げ廻るのであつた。然し、屈強な者は殆ど皆、講堂のうちに粛然と膝をつめ合つて上人の熱心な講義に耳を傾けてゐるので、その聲を聞いても、顏色を動かしただけで起つ者はなかつた。上人も又、耳に入つたらしいが、それについて一言も云はなかつた。月輪殿も、凝として居られた。

「どうしたらよいだらう？……」

「一人や二人で行つた所で、どうもならぬし」

二、三の者が、門前でから呟きながら、はら／＼と眺めてゐる間に、やがて、泥土の戰場を馳け拔けて來たやうな絲毛輦と、摩利支天のやうに縢ばつた顏をした二人の勇者とが、その轅について、ぐわら／＼と此方へ曳いて來るのが見えた。

「おゝ！」

「無事に、見えられた」

思はず、門前に立つてゐた者は、手を擧げた。

綽空は、すぐ道場へ入つた。玉日も、その後に添つて、良人と共に、そのまゝ講堂の中へ坐つた。

朽葉色の法衣や、黑い法衣ばかりの中に、たつた一人、彼女の裝粧だけが眼ざめるほど鮮麗だつた。

學生たちの眼が、どうしてもそれへ動かされずにゐなかつた。講義をしながら上人にそれを感じたであらう、粛然としてゐた中に、何となく、無言の動搖がながれ始めたのを。

然し——。綽空と玉日のふたりだけは、いかにも、安心そのものの象であつた、幸福そのものの相だつた。他へ、同等衆の散る事なく、上人の講義の終るまで、心靜かに、聽いてゐた。

その日の話は長かつた。講義が終ると、月輪殿にすぐ玉日を、上人の坐下へ連れて行つて、紹介させた。

上人は、さも、滿足さうに

「おう……この女性でおはすか」

と、慈悲の眼をほそめて、玉日の姿へ見入つた。そして、獨り頷きながら又云ふのであつた。

「まことに、仔細な坊守よな。綽空の望みも、これで一つとゞいた。弘誓の海はまだ遠いが、本願の大船は、ひとまづ、陸に浪を蹴ふがよい……」

新女性線
待望の映畫
世のあらゆる女性に捧ぐ
小田醫學博士絶讃推奬
女性に關する通俗醫學映畫
主催　東京　三美研究所
後援　京城日報社・大邱日報社・釜山日報社・中鮮日報社
男子の御入場は御斷り致します
新女性の夕

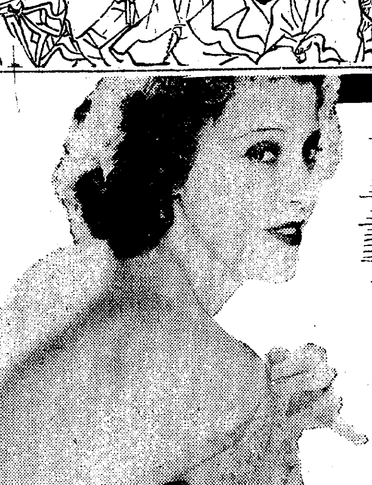

愛用者御招待
年をとつても老けぬメキシコ印度人の美風を文明化した新化粧料!!
メキシコの或種族の女達は海龜の油を愛用するので八十歳になつても小皺一つなく若々しい肌を保つて居ります、この油こそは皮膚榮養素を多量に含むものでそれを主成分とし創製された若返り料がこのマイスキンです。

御招待規定
マイスキン（一圓五十錢）一ケ御買上げに對し御一人様御入場が出來ます。當日會員券にマイスキン空箱を添えて會場に御持參下さい
マイスキンは各デパート化粧品店藥店等に發賣中であります。
八月十七日午後一時・六時二回　京城　社會館
八月十四日午後六時　釜山　公會堂
八月十五日午後六時　大邱　公會堂
八月十八日午後六時　大田　警心館

マイスキン
小皺トリ　皮膚榮養　若返クリーム

おみやげ第一
池田の甘栗
完全なる冷藏裝置により年中發賣
京城驛前　池田の甘栗

白頭山特産　朝鮮土産
ツルチュク
美味美色　高速度滋強飲料

專賣特許
便所くさみ止
イヅツ芳香油
臭氣を止め芳香を發す
目下景品附賣出中

寫眞　ワタナベ
本町一　電本二一七八

鐵道省御用・商工省御推奬
拔き荷絶對防止
守屋式　鐵線荷造機　帯鐵荷造機
新案登錄　專賣光榮
代理店　京城府岡崎町九　湯澤商店
電話龍山五九八

性病科　婦人科　特設內科
宇野醫院

重荷下して　內閣は一安心

この上は政策遂行に　協力邁進の一途
聲明で不安解消とみて　豫算の編成に難局を打開

【東京電話】政府は懸案の國體明徴に關し聲明書を發表しかくて同問題は一段落を告げたものとして今後協力國策の樹立遂行に全力を注ぐこととなつた、即ち國體明徴問題に關しては政局に影響あるものとして不安の念を抱かしめたが今回の聲明によつてこの不安を一掃し得たので今後はまづ內閣審議會東北振興調査會等を督勵して政策を樹立し出來るだけこれを

來年度豫算 に計上し豫算編成難を豫想される來年度豫算については各省協力して國策本位の豫算を編成して現下の難局を打開し更に民間團體とも協力して

選擧の肅正 政界淨化の實をあげ岡田內閣の十大政綱實行に邁進することとなつた

新要求十億餘、　藏相の査定注目さる

【東京電話】明年度各省新規要求額は傳へられる所によつて見ると（單位百萬圓）▲海軍省二〇三▲陸軍省四〇四▲內務省一〇五▲農林省六六▲文部省一一▲大藏省一〇〇（國債利拂爲替交換差損金を含む）外務省三〇▲司法省四▲拓務省一二▲遞信省三〇▲商工省一三で總額十億八千萬圓程度となり明年度に於ても陸海軍の國防豫算が大半を占め

豫算編成の 難關は一にかゝつて陸海軍豫算にあり、之を如何なる程度に査定するかの點に高橋藏相始め大藏當局の苦心が存する、藏相としては專ら公債消化力と國防の必要限度とを考慮しつゝ豫算編成に當ることゝなるであらう、併しながら各省の要求額は尚今後追加されることあるべく果して十億圓程度の要求に止まるや否や疑問と云ふべくまた今後豫算編成の進むに伴ひ各省の豫算分捕り主義が擡頭せぬとも限らず

國防費の外 にも各省豫算につき相當編成難は加重され來るものと見るべく早くも豫算編成の前途に對する危惧の念が抱かれてゐる

各省豫算概算　今週出揃はん

【東京電話】明年度各省豫算概算書は既に大半大藏省主計局に提出され、今週中には全部出揃ふ見込みであるから、各省豫算の出揃ひ次第直ちに大藏省では各省會計官並に關係官を主計局に招き概算書の內容につき詳細なる説明を聽取すると共に、財政の現狀を説明して相協力して合理的なる豫算編成を全ふせんと期して居るが目下葉山に轉地靜養中の高橋藏相に對しては豫算概算書の出揃つた後津島次官、賀屋主計局長が葉山に赴き詳細説明をなすことになつて居る

滿鐵改組と新總裁

【東京電話】滿鐵改組問題は總裁の更迭を機會として愈々之が解決に邁進するものと見られてゐるが對滿事務局陸軍省その他關係部では同改組案の原則的大綱として一、一昨年流産となつた第一次的原案を全く白紙に還元せしむるか 一、今後滿鐵の使命を從來同樣國策遂行機關として大陸政策の前衞とするか或は純然たる事業會社と爲すかの二點を解決しつゝあり改組案解決の第一歩として右の根本方針を松岡總裁が如何に取扱ふかについては各方面より注目されてゐる

政黨解消には今後も盡す
松岡洋右氏の聲明

【東京電話】政黨解消聯盟の盟主たる松岡洋右氏は四日午前九時青山の政黨解消聯盟に委員會を招集滿鐵總裁就任に伴ふ政黨解消運動今後の方針に關して協議を遂げ、左の如き趣旨の聲明を發表した

自分は今回滿鐵總裁として大陸に乘出すことゝなり、同時に同志諸君と暫く袂を分つこととなつたと我が政黨解消聯盟は茲一ケ年の間に世上に明確なる指針と政界に對する一方向を明示した、聯盟將來の重要性については寧ろ樂觀を禁じ得ない、假令自分は大陸工作のため日本を離るゝとも同志の目指す昭和維新のため聯盟運動のより力強き飛躍を期するものである

龍中排球軍

全日本中等排球選手權大會出席の朝鮮代表龍中チームは五日午前十時五十分京城發

淺間爆發　多量の降灰

【前橋電話】四日午前七時三十分頃淺間山は大音響と共に爆發し峰の茶屋初め山麓各方面に降灰あり輕井澤でも可成り多量の降灰があつた、前夜登山したものもあるが何れも避難した模樣で目下のところ遭難者はないらしく輕井澤署で調査中

お自慢の彈丸列車　冷、暖房をも裝置
大體七輛で編成す　結局流線型とするに內定

東京、京城間を廿四時間に短縮するスピードアップの一役を買つて明秋から京釜間を最高速度六時間で走る快速、彈丸列車計畫は着々鐵道局で進捗中で車輛は十八輛と機關車はサシタフエー型、パシ型兩機を各二輛づつ新製することになつたが、いづれも時代にふさはしい流線型にする模樣である

流線列車の可否は局內でも議論が岐れ、過般の試運轉で出した時速百十キロから最高百十三キロのスピードで充分で、殊に內地滿洲の流線型列車を凌ぎ今更こけおどかしの流線列車など必要あるまいと言ふのに對して內地の流星列車から滿洲の流線列車に接續する朝鮮國際列車が名ばかり彈丸列車ではぴつたり氣分が出ないので、車輛の新造に際して大した費用がかゝらねば流線型とするのがよいぢやないかと吉田局長もこの意見で、結局半島にも初めての流線型列車が生れることになる筈で目下設計を急いでゐる

この新車輛の客車には暖房冷房兩裝置を完備して夏冬共に車窓を閉ざして煤煙の飛び込む不快を除去するなどのほか騷音防止施設等あらゆる點で精巧完璧の車輛を完成し

列車の編成は營業的には食堂車手小荷物車、一等展望車各一輛づつに二等二輛、三等三輛の八輛乃至五輛の極めて輕快な編成を希望してゐるが、大體七輛編成位に落ちつき、郵便車は配達時間關係から連結しないことになるらしい

兩國、妥協案受諾
一聯盟理事會に於て伊エ代表

【ゼネヴア三日電通】伊エ紛爭特別理事會は英佛伊妥協案に對するエチオピア政府の同意回答が三日午後六時到着したので午後七時十分非公開を以て開會、同二十分公開會議に移りリトヴイノフ議長は右妥協案に基き起草された決議案を朗讀した、エチオピア代表レイぜ氏は

平和維持のため難きを忍んで特に理事會の決定に無條件で承服する

旨を言明し次いで伊太利代表アロイチ氏は

再開期日を確定することには同意出來ないが理事會はイタリーの眞意を諒解せざるものに非らざることを確信して決議案の成立を妨げない

旨言明した、茲に於てラヴアル佛外相は斡旋者として本決議案が和協に有效なることを希望し、且フランスの斡旋の任がまだ完了して居ず今後も努力を繼續すべき旨言明し次いで英代表イーデン氏及デンマーク代表より希望ありリトヴイノフ議長は妥協決議案を議場に諮り異議なく之れを可決した斯くて前後二回の公式會合とそれに挾まれた英佛伊列強の會談の結果實質的交渉は三國會議に肩替りし暑中一ケ月間の期限繰延べを決定して一旦閉會を告げたのである

決議案

【ゼネヴア三日聯合】最終の理事會で採擇された理事會決議は二つの決議よりなり、第一のものは和協委員會の權限並にこれが議事促進に關するもので、第二の決議案は九月四日理事會再開に當りイタリー、エチオピア紛爭の全面的討議を行ふ旨決したものである、イタリー代表アロイチ男が第二決議に留保を聲明した以外滿場一致可決された、決議要旨左の如し

第一決議案

一、和協委員會の權限に關しては五月二十九日の理事會決議に基きワルワル事件の各般的事實責任を究明するに決定

一、從つて國境線確定ワルワルの所屬等の問題は委員會の權限外とす

一、イタリー、エチオピア兩國は一九二八年條約に基き和協手續遂行の意あることを記錄し併せて兩當事者第五委員任命の意あることを記錄する

一、委員會は九月一日までにこの事業を終了し九月四日以前に經過報告の手續をする

第二決議案

一、理事會は事業の如何を問はず九月四日再開イ、エ紛爭問題の全面的檢討を行ふ

社會への反響を見て　今後を決定す
陸軍は政府の聲明に期待す

【東京電話】國體明徴に關する政府の聲明書に關して陸軍ではその內容形式ともに滿足の意を表しつつあるが事茲に至るまでは部內に二つの潮流があつた即ち

一、機關説排擊に對する陸軍の態度を利用し、倒閣に捲き込まんとの策動が行はれつゝあるに鑑み一時機關説に對し沈默すべきである

二、外部のかゝる策動があつても陸軍として獨自の見解から機關説排擊の手を緩むべきでない、陸軍の行動が之に利用されて內閣の運命に關してもそれは已むを得ない

と云ふにあり右二説のうち首腦部の採用せる所は、後者の説であつたが政府が既に聲明を發し當面の國體問題一段落を見たので、今後は前者に歸り專ら關係者の誠意ある處置に信賴するとの態度を持して居り一木樞相、金森法制局長官兩氏に對する責任追求等の事柄に對しては特別の關心を持たず政府の聲明が一般社會に與へた思想的影響について見極めをつけた上、今後の態度を決定せんとしてゐる

總督松島へ

【釜山電話】總督一行は四日朝九時四十五分釜山着松島海水浴場へ向つた、夫人、令孃らは二週間位滯在總督は一兩日中で歸城の豫定

辻强盜　牛代金强奪

京畿道楊州郡瓦阜面栗石里七五七韓尙淵（三〇）は三日京城東大門外牛市場で牛一頭を百十圓で賣却して歸宅の途中楊州郡美金面一畔里路上で年齡卅歲位の男が突然現れ腹につけた百十圓入りの財布を强奪逃走した

聲明書主旨を普及徹底

【東京電話】政府の國體明徴に關する聲明書發表について拓務省は各外地へ普及徹底を期するため取敢ず該聲明書の主旨を外地長官に通牒し各長官よりそれぞれ管下に訓令を發せしめた

都市對抗野球　奉天滿倶勝つ

【東京電話】都市對抗野球第三日試合は四日午前十時三十分より天知（球）伊丹、森田（壘）三氏審判、仙台の先攻で開始、結局4A對2で初陣の奉天勝つ

バツテリー（仙台）富田、村田（奉天）小島、今市

仙台　000110000—2
奉天　30000001A—4A

英艦軍樂隊演奏
五日夕、京城三越前の廣場で

仁川入港中の英國極東艦隊航空母艦ハーミーズ號（一〇、八五〇噸）の軍樂隊は五日午後八時から京城府主催で三越前廣場で演奏會を催すことになつた

鮮航會問題で　順藤幹事は語る

【釜山電話】鮮航會幹事須藤壽一氏は四日朝の連絡船より上陸釜山通過京城へ向つたが車中にて語る

鮮航會は遂に行き着くところへついたが、今迄の鮮航會組織は現在の朝鮮の狀態に適しない點があつた爲である、これを屈服させるためには總督府でも亦我々に於ても苦心の存するところであつて、荷主側、船會社、運賃問題の三つが微妙な關係にある大の虫を殺して小の虫を活かすか小さい虫を殺して大きい虫を活かすか、荷主關係に影響するところ大であるが船會社を復活させるとなれば相當に愼重の考慮が要る

陸軍豫算　四億五千萬圓

【東京電話】陸軍では三日午後の豫算省議において滿洲事件費を除く明年度豫算經常費臨時費合計約四億五千萬圓に決定し大藏省に回付の手續きを了したが、滿洲事件費は駐屯部隊、兵器及び兵力の充實にて計數增加未了のため之を切りはなし今後更に省部の間に審議を遂げ、計數の最後的增額を終へ大藏省に對し要求する豫定である、滿洲事件費は十年度より相當增加する見込みで約一億八千萬圓乃至これ以上に達するのではないかと見られてゐる

仁川の沖の珍らしい船

異樣な艦體は英國軍艦を見馴れた仁川にも珍らしく海岸は見物人で賑つた

【仁川電話】（寫眞說明）三日入港した英航空母艦『ハーミーズ』號

米國の有力雜誌が　重大なる不敬
大使館へ抗議を通達

【東京電話】三日午後內務省では文化雜誌で世界的に有名なニユーヨーク發行ヴアニチー・フエアーの一九三五年七月號第六十頁（日本大寫眞）に對する記事は安寧を害するものとして削除したが同八月號第三十九號の寫眞及び記事中日本皇室に關し甚だしく不敬の記事を掲載しあるを發見直ちに全國各警察部長宛新聞紙法第二十三條により右雜誌の差押方を訓令した、當の八月號所載の記事は未曾有の大不敬事件で關係當局は狼狽その極に達し直ちに駐米齋藤大使に嚴重抗議方を通達することとなつた元來外國において發行される雜誌に關しては在外公館において一應目を通すことになつてをりこれが在外公館に負はされた使命の半分であるにも拘らず今回の事件を惹起したので駐米大使館及び各總領事館の責任と見られてゐる

エ皇帝自らム首相と　會見用意あり
提議あらば辭せずと當局言明

【アヂス・アベバ三日聯合】エチオピア外務當局はハイレ・セラシエ一世がムツソリーニ首相と直接會見して紛爭解決に當る用意ありとて三日左の如く言明した

皇帝ハイレ・セラシエ一世はもしムツソリーニ首相の提議あるにおいては自から何れかの中立國に出馬ムツソリーニ首相と會見直接紛爭解決にあたる意向を有してをられる

三國和協決議に贊成

【アヂス・アベバ三日聯合】エチオピア皇帝ハイレ・セラシエ一世は英佛伊三國間に作成された和協決議案を承認し聯盟代表ハワイアツト氏宛右決議案に署名するやら訓令を發したと言明した

エチオピア問題　三國會議へ

【ゼネヴア三日電通】一九〇六年條約による三國會議は關係國たるエチオピア代表を加へて來週初め（多分六日）パリに於て開かれることとなつた、最初英佛和協案の中では右會議は九月四日までにその結果を聯盟理事會へ報告すべしといふ條項が含まれてゐたが、ムツソリーニ伊首相の强硬な反對でその削除し、單に理事會席上英佛代表がパリ會議の經過を來る九月の理事會で報告すべき旨、口頭を以て豫約する程度に止ることとなり、從つてパリ會議は理事會に對して正確な獨立的性質を保つことが承認さるゝに至つた、なほこの外に和協委員會がその事業を再開することになつたが二日成立せる英佛妥協案は和協委員會がワルワル地方の主權が國境線問題に觸れることを禁じてしまつたので結局理事會と

和協委員會 は形式的存在たるに止まり實際問題は懸けて英佛伊三國のパリにおける直接交渉に移される譯で舞臺は一轉して今後のエチオピア問題の如きは一に右三國會議に左右されることとなつた

伊、遠征軍を强化　第九次動員を用意

【ローマ三日聯合】國際聯盟における和協手續き審議に拘らずイタリーは重ねて東阿遠征軍強化に決し一兩日中に第九次動員に關する重要命令を發するものと期待されるが、新規動員部隊の主力は二ケ師團およびファシスト民兵をもつて組織せられるはずである

死の家出

京城松月洞一〇八番地廣澤女朴蓮順さんは三日午

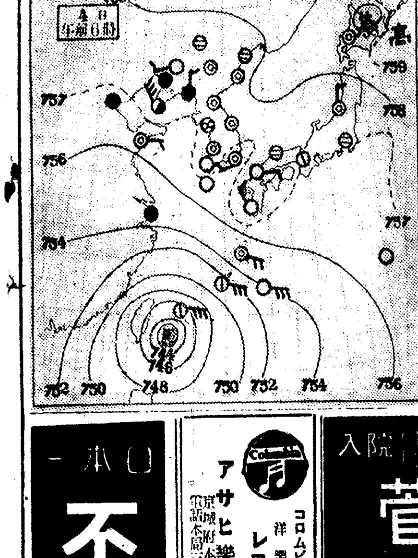

あすの天氣（5）

京城	仁川	釜山	木浦	平壤	城津	大邱	元山
曇一時晴	曇時々晴	東の風 曇晴一時	晴時々曇	曇晴一時	南の風 曇晴一時	東の風 曇晴	曇雨

4日過去 京城正午 29.0　昨日 最高 33.5 最低 23.5

仁川潮時（五日）

	午前	午後
滿潮	八、〇二	八、四四
干潮	二、三五	二、二五

オホツク海より千島方面に氣壓上昇して七五九粍となりこれより南西方に漸次氣壓は低くなつてゐる、颱風は石垣島の南方に惡鬪ついて居り勢力も七四二粍位で割合弱い、天氣は全國曇の處が多く南滿洲より平北にかけては夕立平壤及京城では濃霧發生し晴れてゐるのは朝鮮では全南地方內地では近畿以西のみである鮮內の氣溫は大邱が平年より四度高い外平年並であるが濕度高く可なり蒸暑い、石垣島南方の颱風は進行が極めて遲いから朝鮮には未だ影響なく明日も南部は晴れ勝ちで一般に暑さ嚴しく內陸では雷雨の所もあるだらう南沿岸では所々霧がかゝるだらう

少女行方不明

京城平洞八五の一三金貞秀養女金明愛さん（一〇）は三日午後一時頃から行方不明となつたので府內各署に屆出、捜査中

水に用心

京城錦町五ノ二八〇京城師範教諭信廣靜一氏次男賑男君（一二）は、三日午後三時頃兄と一緒に鷺村の京城軌道遊園地下の漢江岸でパチャパチャ水遊び中深みにすべり込んで溺れたのを附近の人が發見救助したが遂に死亡した

三國商會が文樂へ招待

京城三國商會では二十五周年記念として九日から朝日座に開演する大阪文樂座人形淨るりに平素の顧客を特別優待奉仕をするが、申込は八日までゝある、滿員とならぬ內早く申込まれたいと

團體往來

▲平壤飛行第六聯隊第一班百五名　四日午後二時五十分京城通過內地へ▲同上第二班廿六名　五日同列車で內地へ▲同上第三班五十四名　六日同上（內十二名尉山行）▲朝鮮教育會主催第二回皇軍慰問滿蒙支教育視察團村上佐吉氏ら廿七名　七日午後二時五十分北鮮經由廿九日夜入城▲大阪市住吉區黑江教育會中野甚治氏ら廿名　九日午前七時四十五分入城天眞樓、十日夜安東へ▲京都府舞鶴市學校渡邊耕氏ら十二名　九日午前七時四十五分入城御成旅館、十日朝奉天へ

◇桑野さく氏（桑野健治氏母堂）病氣中の處三日午前十一時死去五十六歲、葬儀は四日午後五時仁川明照寺に於て盛大に執行された

ポリドール
專屬藝術家來る
東海林太郎。
渡邊光子。
淺草メ香。
王壽福。
鮮于一扇。
伴奏ポリドール管絃樂團
出演者
日時 八月廿六・七日
午後七時開演
場所 長谷川町公會堂
プログラム他詳細ハポリドール特約店ニ御問合セ願ヒマス
會員券 1人 ¥1.00

桃屋の花らつきよう
評判の美味
朝夕の食卓に
各食料品店酒店にあり
東京・桃屋發賣

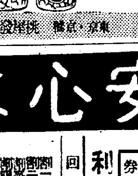

皮膚泌尿花柳病
醫學博士 渡邊晋
京城黃金町入口 日本生命裏
診察 十二時半マデ及ビ夕刻

義手足
優秀なる技術
進步改良せる製品
脊椎矯正器、松葉杖各種
京城長谷川町 高野義肢製作所 電本1226

菅病院
入院 普通病室 特等病室
京城府元町二丁目
電話龍山 二六番 九六四番

コロムビア 洋樂 レコード
アサヒ樂器店
京城府本町二丁目

一本〇
不二わた
天使綿
天使絹綿

安心な債券
日本勸業證券京城支店
◎年中抽籤が樂しめます
勸合債券
松ノ組（勸業債券六枚）……六七圓六五錢
竹ノ組（復興債券六枚）……八六圓六〇錢
德ノ組（割引債券六枚）……六九圓〇五錢
利殖と福運には何より債券

回別	仲値
[illegible]	[illegible]

回別	仲値
[illegible]	[illegible]

取引は確實勉强

本場奈良かや大特賣
（御電話下されば各種揃へ參上致します）
本町四丁目（電本一六〇二）
岩見製綿所

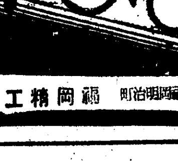

トップコースター
TOP
商工省指定
優良國產品
福岡精工所 明治町通

弟行雄儀豫而病氣中ノ處養生不相叶四日午前二時三十五分永眠致候間此段御通知ニ代ヘ謹告仕候
追而明五日午後五時途中行列ヲ廢シ西四軒町高野山別院ニ於テ告別式相營ミ可申候
尚乍勝手御香儀御供物ノ儀ハ堅ク御辭退申上候
昭和十年八月四日
京城府永樂町二丁目六九
兄 片山チヤウ見
親戚總代
友人總代

會葬御禮
男 桑野健治
親戚一同

演藝案内

京寶館
松竹共營 黄金町 電三一一 五日より三日間 階下席二十錢

松竹蒲田特作映畫 總指揮城戸四郎 原作脚色北村小松 監督五所平之助 キャメラ水谷至宏 田中絹代 渡邊篤 伊達里子共演 オールトーキー

マダムと女房

高峰秀子 小林十九二 關時男 日守新一 月田一郎 横尾泥海男 齋藤達雄 大山健二

京都下加茂特作時代劇 原作大森痴雪 監督二川文太郎 キャメラ伊藤武夫 林長二郎主演 渡邊篤 飯塚敏子特別出演

かごや大納言

浦波須磨子 大林梅子 川上君榮 小泉嘉輔 中村吉松 志賀靖郎

蒲田獨得ナンセンス **可愛いけりやこそ**

京城演藝館
京城本町三丁目 電本二三五 八月一日より五日間毎夕六時開演

日本少女歌劇一行公演

桃色紅粉の夢を乘せて前人氣盛んな日本少女歌劇一行六十有余名八月一日より五日間限り演藝館に現るエロチックな爛漫の香り嬌笑と女が漲る肉體白紅の乱舞ふ一座が得意の少女歌劇と豪華を誇る大レビュウの展開を見よ

プログラム 一、開幕劇 笑へ朗らかに 八景 二、MSジャズバンド ステージ演奏五曲 三、樂劇愛鏈村 二幕 四、童話レビュウカチ／＼山後日譚三景 五、ナンセンスレビュウ 夫婦學テキスト 四景 六、グランドショウヴアラエテー十五景 御入場の御方には愛敬社特製の化粧石鹸參入進呈洩れなく進呈致します

御觀劇料 特二壹圓 一等壹圓二十錢 二等八十錢 學生小人各等半額

大正館
PCL封切 櫻井町 電本七〇 八月四日より短期公開 階下席十錢均一

彼女の半生

大都映畫特作現代映畫 原作松波二郎 監督太田辰三 琴糸路 島田文郎主演 甲賀三二 久松玉城 遠山龍之介 琴路ミツ子 清水明 谷定子共演

地獄特急

ポール・ルーカス アレキサンダー・カークランド 共演 ワーナー・オーランド ウイリアム・フォックス特作日本版 フランクロイド監督作品名 名匠エリッサ・ランディ主演

血吹雪名槍傳

大都超特作本格時代映畫 惑星海江田讓二代表作品 原作小狸一平 監督石山稔 海江田讓二主演映畫 藤間林太郎 月宮乙女 都健太郎 東龍子 大岡怪童 千代田綾子共演

團成社
鍾路三丁目 停留場前 北角 電光九九 八月二日封切 毎日三回午前十一時半 午後二時半七時半 映畫鑑賞は團成社で常に第一級名畫封切

パラマウント特作映畫 ジョセフ・フォン・スタンバーグ監督 マレーネ・デイートリッヒ主演

戀のページェント

ローマノフ王朝華やかなりし頃宮廷深く秘めしキャサリン女王の悲しきローマンス規模雄大！ パラマウント特作日本版 ノーマン・タウログ監督

カレッヂ・リズム

第一映畫全發聲 伊藤大輔監督

お大衞

山田五十鈴 夏川大二郎 中野英治 歌川絹枝主演

（次週封切）ベビイお目見得 （八月中封切）一、虹の都へ、南風 二、紺紺の花嫁、ブロンドの夢 三、輝く百合、俺は新人四、春の調べ、自殺倶樂部

浪花館
洋畫專門 明治町一丁目 電本二三〇

八月二日より堂々超特別大興行 待望貳年鐵鎖如き難關を突破し遂に大封切！遂に見るは有ゆる女王映畫を清算し儼然君臨する往年の名畫モロッコの世界的名コンビ・スタンバーグ・デイトリッヒが築く永久不滅の燦たる映畫藝術の極致！

上映順 一、パラマウント特作日本版 監督ノーマン・タウログ 主演ジャック・オーキイ **カレッヂ・リズム** 二、パラマウン超大作日本版監督 ヨセフ・フォン・スタンバーグ 主演マレイネ・デイトリッヒ **戀のページェント**

松竹座
松竹直營 黄金町 電本三五七 三十一日封切特別公開 お少様達のために特に御家族週間として三名畫を公開いたします 御家族週間中は特に入場料三十錢 學生廿錢 小人十錢

松竹の三大代表名畫 皇太子殿下御降誕奉祝記念映畫 非常日本を擔ふ第二國民に捧ぐ

トーキー輝け少年日本

大毎東日懸賞一等當選脚本 佐々木啓祐監督 日本海戰卅週年記念映畫 酒井小佐原作

オールトーキー皇國大海軍

萬古不易の名畫が誇る皇國大海軍の偉容聖將・東郷元帥の大獅子吼を聴け…

下加茂超特作 二川文太郎監督 サウンド版 **勤王飛脚**

野村秋生 志賀靖郎 廣田昂 南光明 主演

次週公開 **煙は靡く** 彼と彼女と少年達

朝日座
京城本町五丁目 電本三六 八月四日より五日間限り

漫歳界の王座 **捨丸 梅子嬢** 大合同

再度御目見得の漫歳界の二座長合同で顔觸も新らしきものを特撰して納涼御慰安興行として破天荒の觀覧料にて本プラの散歩方々是非明日座へ場内は涼しい扇風機の設備がしてあります 短期興行故絶好のチャンスを見逃さね様時間は毎夕六時開演です

御入場料 特等三十錢 貳等二十錢 小人十錢

…ンバーグと妖姫デイトリッヒの世界的名コンビの再現によるロマノフ王朝華かなりし頃の豪華絢爛カザリン女王の情熱を傳へる絢爛の大絵卷！ ▲愈々次週大封切！ ▲ベビイお目見得 ▲勝利の朝

喜樂館
日活直營 京城本町 電本五七〇

日活名畫短期公開 思ひ出深き日活の至寶二大作名 三十一日より三日間階下料金廿錢 日活會社秘藏の名畫松之助映畫一千本記念 監督池田富保

荒木又右衞門

故尾上松之助 主演畢生の至技 京都撮影所員總出動キャスト

日活特作現代劇 監督熊谷久虎 **動員令** 島耕二 佐久間妙子主演

八月三日より四日間（階下二十錢）

日活超大作名畫 總指揮池永浩久 監督池田富保 **修羅城** 水星篇火星篇

日活特作現代劇監督阿部豊 **母いづこ** 入江たか子 中野英治 岡田時彦 主演 問題の名篇！くらき街の交響樂 愈々八月七日より

朝鮮汽船出帆廣告
釜山出帆 馬山行（急行）毎日午前八時 午前九時 麗水行（急行）毎日午前十時 午後八時 木浦行 各港寄港 每日午後一時 元山行 每日午後五時出帆 境行 六日二十日 鬱陵島線 一月中出帆 江口行 一日六日十五日廿日廿九日 日後半十二時出帆 木浦出帆 釜山行各港寄 港毎日午後八時 濟州島自航線 寄數日午後七時 濟州島行迴線 西廻り 二六日十二日廿日 東廻り 十六日二十六日

大阪商船仁川出帆
阪神行（船客御斷） 八月六日 第三信洋丸 海州寄港 八月十日 神安丸 群山、尾之道寄港 八月九日 泰仁丸 群山寄港 八月十二日 第三大賀丸 群山寄港 八月十三日 第二福井丸 群山寄港 京濱行 八月八日 東丸 八月十五日 順吉元 南浦、安東行 八月六日 江龍丸 海州行 八月十五日 神安丸 八月八日 關東丸

内地各港及台灣、北海道、支那、南洋、南北米、亞弗利加、歐州、濠洲等の各地行郵便通し貨物取扱致候

大阪商船株式會社 仁川代理店 株式會社 慶田組 四二番・二二一番（出荷） 七二番・九八四番（入荷） 二一〇番（宿直） 二七八番（現場）

朝鮮郵船定期出帆
△印ハ船客斷リ

●北鮮新潟連絡船開始 新京丸、重噸四、一〇二噸 定員一等十二名、二等四十三名、三等百二十八名

雄基	三ノ日	午前六時發
羅津	三ノ日	午前八時着
清津	三ノ日	午前九時發
新潟	五ノ日	正午十二時着
清津	七ノ日	午後五時發
新潟	九ノ日	正午十二時着
清津	九ノ日	午前十一時發
羅津	九ノ日	午前八時着
雄基	九ノ日	午前十一時發

（午後二時着、午後五時發、午後七時着）

北鮮横濱直行 東京－清水－名古屋－阪神－關門－コース

△佐賀丸 羅津 日 雄基 日 清津 日

北鮮東京行 釜山－關門－大阪－名古屋－清水－横濱寄港

長壽山丸 雄基十六日 清津十九日 元山三日

○急行船 關門－名古屋－清水－横濱寄港

盛京丸 雄基六日 清津八日 元山九日

西鮮東京行 關門－大阪－名古屋 清水－横濱寄港

△江原丸 仁川七日 群山十九日 木浦二十日

△咸鏡丸 新義州二十四日 鎭南浦二十五日 仁川二十七日

北鮮名古屋行 釜山－博多－關門 阪神寄港

○陸軍運輸部御用船 立神丸 雄基十九日 清津二十日 元山二十三日

北鮮大阪行・ 釜山－博多－關門－神戸寄港

金剛山丸 雄基三日 清津四日 元山六日

清津丸 雄基十一日 清津十三日 元山十四日

西鮮大阪行

○南部線 釜山－關門－神戸寄港

釜山丸 仁川六日 群山七日 木浦八日

慶州丸 仁川十三日 群山十四日 木浦十五日

○北部線 博多直行－神戸川崎港

漢江丸 新義州十三日 鎭南浦二日 仁川二日

漢城丸 新義州十三日 鎭南浦十三日 仁川十六日

金剛山丸 新義州八日 鎭南浦九日 仁川十二日

敦賀行 新舞鶴－舞鶴－宮津－境 延長

漢城丸 新義州十二日 鎭南浦十三日 仁川十六日

鹿兒島・清津行 釜山－博多－長崎寄港 雄基三日 清津三日 元山五日

錦江丸 仁川七日 群山八日 木浦九日

○博多直行船 長崎寄港 慶島丸 大連十一日 仁川十七日

西鮮清津行 平安丸 仁川九月 日鎭南浦 日釜山 日

北鮮上海・青島行 平安丸 清津八月三日 釜山二日 青島延長－群山－木浦寄

上海行 平安丸 仁川 日鎭南浦 日釜山 日

大連行 會寧丸 安東－芝罘－大連寄港

青島行 會寧丸 仁川五日 鎭南浦十五日

浦鹽行 錦江丸 仁川三日 鎭南浦十日

清津丸 仁川十日 鎭南浦十二日

元山三日 清津六日 雄基七日

△乘船賃金低廉船中食事付 △右ノ外隨時臨時船ヲ配船致シ船腹ノ潤澤ヲ取計ヒ居リマス 日本郵船定期出帆

歐州行 榛名丸 神戸 八月四日 門司 八月八日 横濱 八月十四日

桑港行 秩父丸 横濱 八月十六日 神戸 八月八日

濠洲行 北野丸 長崎 八月十九日 神戸 八月十二日 横濱 八月六日

京城南大門通り五ノ一 朝鮮郵船株式會社 代表電話本局四一九五番 釜山支店 大倉町 元山支店 海岸町 仁川出張所 電話長一一四番 北鮮出張所 清津府北星町 京城代理店 朝鮮運送會社 仁川代理店 朝鮮商工會社 群山代理店 群山海運會社 木浦代理店 朝鮮運送會社 元山代理店 大池回漕店 城津代理店 朝鮮運送支店 清津代理店 國際運輸支店 雄基代理店 國際運輸支店

景品 五十万圓提供

傳染病の媒介者 蠅！

水害後激增せる蠅、南京虫、家ダニを速に撲滅せよ！

イマヅ蠅取粉は、蠅は勿論どんな家庭害虫でもわけなく全滅！キ・メ液体殺虫剤とは段違ひ

家庭害虫驅除と悪疫豫防にイマヅ蠅取粉芳香油を！

南京虫用（赤色）イマヅ蠅取粉 別にあり

專賣特許 イマヅ蠅取粉 人畜無害

大景品
1 綾八端座蒲團（五枚） 三、七五〇名様
2 三越特選絹張晴雨兼用女洋傘（一本） 六、二五〇名様
3 三越特選割烹着（一着） 三七、五〇〇名様
4 食卓容器附味の素（一個） 一〇〇、〇〇〇名様
5 毛糸編物修理機（一個） 二五〇、〇〇〇名様
等外 イマヅ防虫香（一個） 應募者全部
（詳細規定は製品に添附）

景品附イマヅ製品は 蠅取粉の外に イマヅ芳香油 イマヅ殺虫剤 あり

第二回抽籤 締切・八月廿日 發表・九月上旬

大阪市・大仁本町三 株式會社 今津化學研究所

第二回締切迫る！

いんきんたむし ハウト K

朝！ノーシン一服 それからら会社へ

グリコには榮養素八種が含まれてゐますから、お子様のおやつにはこれが一番です。

五錢・十錢

タバコのみの 齒磨 スモカ

朝 頭のいゝとき 齒磨は 結局何にすべきや 考へて見るべきこと

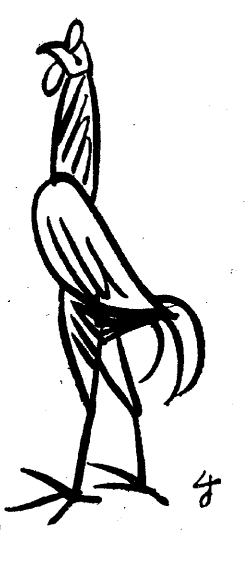

煙草化粧品 藥店ニアリ 定價十五錢

744

昔も 今も

大阪 高津表門筋

效能 逆上を引下げ便通をよくし ばい毒りん病諸毒を下す

効能で賣れる 七ふく ひえぐすり

（藥價）半週分廿五錢 三週分一圓卅錢 一週分五十錢 五週分二圓 ▲送料十錢 海外四十二錢

本家 七ふくや 伊藤長兵衞

振替大阪九七三 電話南二七九

毎回優等盃受賞 連賞受領 於金鮮清酒品評會

清鶴

ハマツル 醸造元 山縣 濱田酒造場

お茶は 本町五 清元園

カルピス 滋強飲料

夏を涼しく健かに！ 爽やかな涼味と 逞しい健康が 透みわたる 一杯です

生理的に涼しくなる夏季第一の滋養飲料 不透明でコクのある世界唯一の清涼飲料 一本がサイダー壜一打分になる經濟飲料

販賣所・百貨店・食料品店・酒店・藥店 發賣元 京城 辻本商店 顧問 理學博士 三宅驥一氏 製造元 カルピス製造株式會社

●炎熱と愛兒 一夜でケロリと治るあせも水藥 アセモローションの威力!! 全鮮有名藥店にあり ニセモノあり製造元 神崔に御注意●

ラヂオ受信用 マツダ眞空管

盛夏の野球は 熱を負ふて聞くマツダ眞空管附のセットによく其の快味を得らる。

（最寄のラヂオ店、電氣店にてお求め下さい）

製造元 東京電氣株式會社

古本高價買入 中西トンテ 一般文藝御伺と致シマス 京城本町二丁目 電話本局二七四二番 振替京城一七〇二六番

阪井耳鼻咽喉科醫院 京城本町一丁目入口 醫學博士 坂井清 電話本局四一二番

僕の夏休 虫下しマクニンで元氣 錠劑・三〇 七五 一・三五 ゼリー二〇・五〇 一・〇〇 二・〇〇 錠衣錠十年（大人一日分）

おみやげ 京城本町 朝鮮館

地方版

驛辨は概ね不良
十一ヶ所について 北鮮管理局の調べ

【清津】北鮮管理局では去る一日管理全線に亘り十一ヶ所の驛辨販賣の檢査を施行したがこれが成績は概ね不良であつた、即ち飯の量はさほど拗くはないが米の質が非常に悪く規定の黒ゴマをふりかけてないものが多く一方副食物に至つてはフキ、タコ等の腐敗し易きもの數種あり、富寧、龍源、上山峠、雄基南陽、清津、訓戎、古茂山等はやゝ成績良好であつた、右につき瀧谷主任は語る

これを第一回として第二回、三回と今後は各驛の辨當が良好になる迄檢査する心算である何しろ今の成績では安心して旅客に買つて下さいとはいへない、因に檢査委員長は大橋運輸課長、檢査委員は中井博士である

納凉俳句會

【羅南】高嶺吟社主催納凉俳句大會は二日夜八時大和町渡邊湖月邸で開催會員多數出席し頗る盛會であつた

砂利採取船が造る 厄介な人工暗礁
南浦から大同江の遡航不能となり 平壤府當局の善處を要望

【鎭南浦】南浦から遡航する船に大障害となるべき暗礁が平壤萬景台上流附近に造られつゝある、それは平壤府の砂利を採取する小舟が所用の砂利を選取後殘餘の砂利をそのまゝ、河中、しかもミヨ筋(河川航路)に投棄するため、干潮の際は水面にまで砂礫が露出し滿潮の折も吃水六尺以上の船舶は航行不能となり最近では南浦海事出張所々有船及び警備船がこれに乘りあげた事實があり、航路圖にないこの人工暗礁は所在を示すだけの立標だけでは、何等の效果なく、これがため大同橋まで遡航が全然不可能となり、大同江の運輸交通に大支障を來してゐるので關係者は平壤府に善處を要望してゐる

鮮航同盟會のプール 解消は一時的
完全に解消するまで阪神の荷主と提携し仁穀不積續行

【仁川】穀物協會では三日午後四時から同樓上で臨時總會を開き加藤會長から鮮航同盟會のプール組織解消は一時計算事務を中止したのみで決して完全なる解消でない事や阪神の各移入商組合では鮮航受荷せぬ事に決定した旨を詳細に報告した後種々打合せを行ふた結果會員は今後なほ結束を固くして鮮航同盟外の船に積んだ荷物は同盟會のプール組織が解消する迄阪神の移入商組合と提携して鮮航會側の船には一切積荷せぬ事を申合せて散會した從つて鮮航同盟會側が今後如何なる態度に出るかが見物でこの上は運賃の引下げを行ひ盟外船に對抗するの外ないので、今後新穀期にかけての鮮米輸送は一大激戰が展開されるものと一般の注目を惹くに至つてゐる

清津府會
第一部會もあす開かる

【清津】六日午後一時から府會議室に第一部教育部會を招集、主なる議案左の通り

◇府會=十年度追加豫算(第三回)▲共同乾場設備費起債▲府營共同乾場條例設定▲事務檢査委員補欠選擧

◇第一部教育部會=事務檢査委員補欠選擧▲女學校寄宿舍使用條件例案▲同建設費起債十年度第一部特別經濟追加豫算基本財產處分(立木處分)

雄基の漁港施設
商工會側と漁組が握手

【雄基】雄基港建設の二大眼目たる商港設備と漁港施設とについて去る三十一日高野山寺で商工會と漁業組合の二者が意見を交換したがその結果漁港施設については兩者の意見に相當の懸隔あることが判つたので更に去る二日午前十時から商工會事務所で第二回懇談會を開き、商工會の方針につき中村會長から漁組に對して縷々説明するところあり、藤井漁業組合長も納得して正午散會した

雄基木組總會

【雄基】雄基木材商組合では去る一日午後七時から商工會事務所で總會を開き今秋十月九日雄基で開催さるべき日滿木材協會に關し種々打合せた

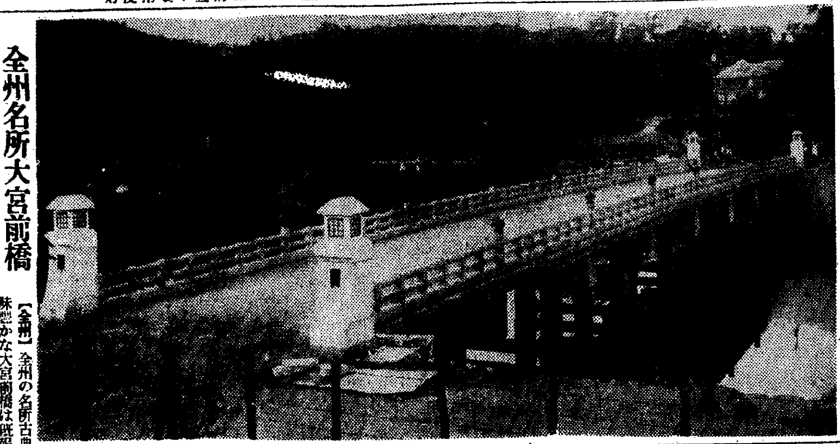

全州名所大宮前橋
晴れの盛儀渡初式

【全州】全州の名所古典味豐かな大宮前橋は既報の通三日午前十一時から渡初式を盛大に擧行、高知事、李參與官、阿部、井坂兩部長を初め官民多數列席し水野全州神社々掌によつて修祓、降神、獻饌の儀が行はれ、續いて大正町七丁目鄭東和、盧玉、嬢奉圭の光榮の三夫婦を先頭に渡初めの式を終つて一同玉串を奉典、撤饌昇神の後めでたく閉式した(寫眞は新裝の大宮橋)

子供二人池で中溺死

【釜山】三日午前十一時五十分頃釜山大新町三浦北太郎氏邸莊内の池で水泳中の同町徐承玉長男璋守同崔容洙二男重瑆(七)の二名が溺死したのを邸莊番人が發見檢死の上家族へ引渡された

訴へたが藪蛇
出齒龜送局

【平壤】平南陽德郡陽德里四九三羅春天(三)は止宿先である同面鳳亭里一九五農業李成春及息子の李官俊の兩名が去月二十三日夜理由なくして兩手足を縛り毆打した上現金四圓四十五錢を强奪したと陽德署に申告したので同署では直ちに李親子を引致取調べたところ羅は同日李官俊の妻金鎭成がオンドル間に就寢してゐるのを見て惡心を起し同女を凌辱せんとしたところを李成春に發見されて李親子に毆打されたことを遺恨に思ひ現金四圓五十錢を强奪されたと虛僞の申告をしたこと判明、同署では一件書類とともに羅の身柄を送局した

うすのろ男 服毒自殺
女に逃げられ自暴自棄から

【釜山】釜山富平町二丁目瀬戸正春(二五)は内縁の妻金賀良子(二二)=假名=から別れ話を持ち出され一週間程別居したが思ひきれず心中する積りで二日午前零時半頃女の行方を探し廻つたが逃げられて會えずかつ失業した自分の前途を悲觀しクレゾールを嚥み自殺を企て苦悶中を同居人に發見され府立病院の手當をうけたが間もなく絶命

二つの地鎭祭

【沙里院】沙里院公會堂兼邑事務所建築敷地の地鎭祭は三日午前十時から官民多數列席の下に執行、ついで法院支廳舍敷地の地鎭祭に移り折柄赴任の途にある矢本新任海州地方法院長及び同法院長を出迎への石川法院判事部長も臨席し、盛儀であつた

七名の名士富豪連 第一段の取調べ
西京商工ゴムの疑獄事件 六名は一先づ釋放

【平壤】既報=平壤東洋ゴム會社の前身たる西京商工ゴム會社の解散に絡る不正清算の嫌疑で去る七月二十三日突如、平壤地方法院檢事局の活動により平壤刑務所に强制収容された府内有力者の李濟灝、禹龍俊、金泰渡、張大凞の諸士及び目下陽德溫泉に收容されてゐる東洋ゴム社長盧七與、安氏その他全部で七名の名士富豪連について平壤檢事の手で猛烈な取調べを行つてゐたが、既報を告げたの平壤檢事局留置期間の滿期日たる二日午後十一時に至り吳宗殷氏を除く六名の被疑者を釋放し今後は身柄不拘束のまゝ更に第二段の取調べに入ることとなつた

線路に假睡
胴體眞二ツ

【釜山】二日午後八時半頃佛國寺驛と入室驛間で機動車が進行中四十歳前後の朝鮮人男が假睡してゐるのを發見、急停車したが間に合はず遂に胴中を轢斷して即死、身許取調べ中

國境の木材業者は破産の憂き目
惠山鎭だけで損害六十萬圓 鴨綠江洪水の祟り

【惠山鎭】今回の洪水による咸南國境木材業者の木材流失被害は一般金融界にも大打撃を與へ小資本の營業者は破産を免れ難く頗る憂慮されてゐるが二日までに判明した惠山鎭のみの損害は高瀨邦造氏の十五萬圓、森勘藏氏の十萬圓、宮本、杉本、林業聯合の各四萬圓、今西、大島、兒玉三氏の各二萬圓を筆頭に大小業者約十五名、被害總額は六十萬圓を突破し、なほ採木公司の營業者の損害も甚大の模樣で目下調査中である

簡保講習會

【清津】來る十五日から五日間咸北全道の簡易保險從業員講習會が行はれるが受講者は約三十名の豫定で講師は京城遞信局並に元山分掌局から三名來演する筈、場所は清津郵便局二階廣間の豫定

咸南庭球豫選

【咸興】第十一回朝鮮神宮奉讃體育大會出場チームを決定すべき咸南の軟式庭球豫選會は來る十八日(日曜)午前十時から咸興(コート未定)で擧行に決定した、參加料一組五十錢を添へて來る十四日までに咸南道地方課内咸南體育協會宛申込まれたいと

日本棋院 昇段大手合戰譜 (7)

三段 藤澤庫之助
三段 増淵たつ子

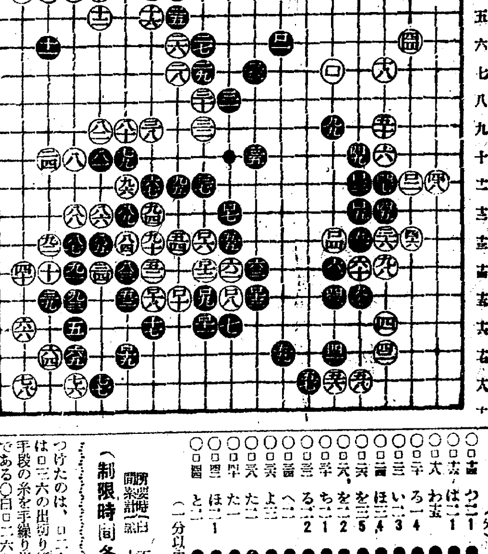

對局者の言葉

(黑)ロ十五でロ三九にツイで活きれば、白の策動の餘地を失くして得るのですが、後に白ロ三六と出てからロ十五にハネられて、現實に損ですから――(黑)ロ三一でロ三三にツイで居る方が確かですが、これで手にならないやうに思つてゐましたが(白)ロ二六の切りが手順を誤りました、單にロ三十とハネ黑ロ三一白ロ三四と打つて置く方が含みが多かつたやうです、こゝの手順の錯誤から、ロ三六以下ロ四十までの筋が存外有力でなかつた ロ四二、ロ四四なども、打たずに置くべきでした

戰の跡

とにかく、上邊に手がなくては望み薄な碁になりました

〇白ロ十六に續いてロ二十とハネ黑ロ二一とならば、白ロ四三とハネる劫にして、ロ三五の一目を取りで活きやうとする、こゝに手をつけたのは、ロ二六の出切り等々に關聯して手段の糸を手繰り出さうとするのである〇白ロ二六とこゝで切つたのは、少し功を急ぎすぎた感がある、これを保留して豫想の如くロ三十、ロ三四と運ぶ方が、次いで混迷に導き得たであらう、黑を黑譜と同じくロ三五ならば、白「と四」の出際を含んで「り三」に切る手もあつたらしい、持時間に餘裕を持つ白としてはこゝの運びは少しく考慮に欠くるところがあつたやうである

(制限時間各八時間)

所要時間 (白)五、三一 (黑)七、四五

(一分以内は切捨)

白		(分)	黑		(分)
○ロ十四	う二一	1	●ロ十五	そ一	
○ロ十六	は二一	1	●ロ十七	ろ二一	5
○ロ十八	わ十五		●ロ十九	か十七	
○ロ二十	ろ一	4	●ロ二一	ろ四	6
○ロ二二	い二三	3	●ロ二三	ろ三	
○ロ二四	ほ三	4	●ロ二五	に四	4
○ロ二六	を三	5	●ロ二七	こ三	3
○ロ二八	を二	2	●ロ二九	わ二	
○ロ三十	ち二	1	●ロ三一	り二	1
○ロ三二	る二	2	●ロ三三	ぬ三	4
○ロ三四	へ三		●ロ三五	へ三	
○ロ三六	よ三		●ロ三七	よ二	
○ロ三八	た三		●ロ三九	れ三	
○ロ四十	た一		●ロ四一	か二	1
○ロ四二	ほ二	1	●ロ四三	に一	
○ロ四四	と二		●ロ四五	は一	

平壤に航空支廠
飛六爆撃場隣接地に設置 明春四月出來上る

【平壤】航空に關する器材、燃料等の購買、貯藏、保存及び補給並に航空に關する器材の修理を掌る航空廠は東京、立川、各務ケ原、屏東の各地に設置されることになつたが平壤航空支廠は飛行第六聯隊爆撃場隣接地に設置されることになり大阪大林組が五十四萬餘圓で落札、去る七月十八日午後一時から大內東經理部長臨席の下に地鎭祭を執行、直ちに工事に着手し、來年四月竣工と同時に事務開始する、これにより平壤は軍都としての地位を益々高めるわけである

中心人物講習會

【惠山鎭】國境の農業中心人物の養成講習會は豐山、甲山兩郡とも去る三十日から六日間各學校で開催、惠山鎭では甲山郡守が自ら指導に當り警察署長、農事試驗場長等も講師として臨み出席青年五十名が多に附した

釜山大橋に怪死體漂着
細紐で絞められ他殺の疑ひ 店員風の內地人青年

【釜山】三日午前十時ごろ釜山大橋下に死後五日位を經過した廿七歲前後の店員風の內地人青年の屍體が漂着してゐるのを通行人が發見、水上署にて檢死の結果、死體の頸部にハンカチーフを裂いた細紐で絞められ一見他殺の疑ひもあり着衣は麻の單衣に角帶を締めクローム製腕卷時計があるのみにて誰とも判明せず、疑點が多いので正午過ぎ釜山法院檢事局の檢事指揮で濱川公醫執刀のもとに解剖に附した

釜山で三戸半燒

【釜山】三日午後四時半府内安全自動車裏手から發火、半燒三戸で五時半鎭火、損害二千五百圓發火原因目下取調べ中

淳昌の大山狩り
ヌクテ二頭見事射止む

【全州】既報、淳昌警察署の計畫による淳昌郡八德面月谷里のヌクテ狩りは去る一日警察署員を中心に各官公署職員、消防その他民間有志等二百名の多數によつて大掛りに行はれたこの日午前七時半八德警察官駐在所に全員集合しこれを八班に分け地理に明るい近郷面民を案內役とし猛獸の棲む裂山を麓から狩り立て大ヌクテ二頭を射止め凱歌をあげて意氣揚々として引上げた

咸南軟式野球大會
組合せ決定

【咸興】五、六の兩日咸興公設球場で開催される第三回咸南軟式野球大會組合せは三日道體協地方課で抽籤の結果左の如く決定した

◇第一回戰 下碣、KMK、有隣、惠營、咸興鐵道、興南硫安、國境は不戰一勝 咸小OB倶樂部對新營倶樂部(五日十時)

◇第二回戰 A下碣對KMK(五日午後一時)B有隣對惠營(五日午後一時)C咸鐵對興南(五日午後四時)D國境對一回戰勝者(五日午後四時)

◇第三回戰=Aの勝者對Bの勝者(六日午前十一時)Cの勝者對Dの勝者(六日午前十一時)

3A-1 咸興勝つ
對朝窒野球

【咸興】朝窒對咸興野球戰は三日午後二時四十分咸興公設球場に開催、加野(球)高瀬、吉地(壘)三氏審判、朝窒先攻

朝窒	0	0	0	0	0	0	1	0	0	1
咸興	1	0	0	1	0	0	0	1	A	3A

の戰績で咸興久し振りの勝運に惠まれた、閉戰午後四時五十分

朝窒 [illegible]

咸興 [illegible]

試合時間二時間十分、捕逸上勝二、本壘 正岡、併殺興南一

人の動き

▲津田猛哉氏(大田法院支廳判事)日本社支局來訪着任挨拶
▲市原義弘氏(牛城水利組合理事)三日大田發赴任
▲馬場二郎氏(江景小學校長)三日發一ヶ月の豫定で滿洲視察
▲朴容奐氏(合宙稅務署所長主任)本社支局來訪新任挨拶

警務局長が演習地へ

【全州】池田警務局長は本秋の師團演習につき地元の警備狀況視察のため五日來全、親しく演習地區を視察する筈

開城書道講習會

會期 八月五日から同月末日まで毎日午前七時から四時間づゝ
講師 書家 金松山氏
會費 學生生徒は金一圓、一般は金二圓
入會希望の方は大至急御申込み下さい
主催 高麗青年會
後援 京城日報開城支局

新案特許
南京虫自滅シーツ
絶對安眠 南京虫撃退

南京虫は泡に厄介な虫で如何に驅除するも其の根を絶すことの出來ぬのは皆様御承知の通りですが此のシーツに依り始めて自然に驅除出來るのであります。
發賣元 木村義三郎藥房 京城府本町四丁目
大谷商店

一生安心ナ新職業
他デ絶對學ビ得ナイ
專賣特許NY式弱電流及X光線
電療醫 技術者養成
本科長期生 實地短期生 募集

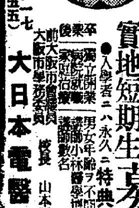

●入學者ニハ永久ニ特典アリ
卒業後 獨立開業 家庭治療
男女年齡ヲ不問修得容易 講師小林醫學博士外專門講師數名
前大阪市會議員 大阪市學務委員 校長 山本
大日本電醫學校
大阪市住吉區阪南町中二ノ一七 (電天王寺一九五五)
(規則進呈)

流線型
繁忙な事務のスピードアップ
セーラー万年筆
￥2.00 ￥2.50 ￥3.00

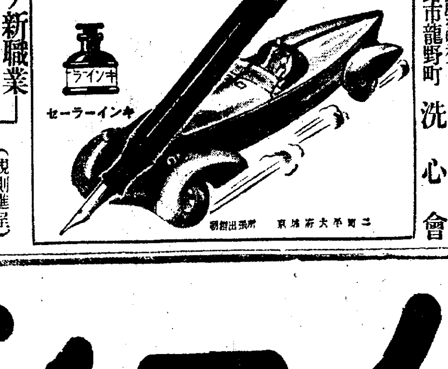

靈學? 修養? 治病? 靈術? 鑑定?
靈法 奥秘公開
說明書送呈
播州姫路市龍野町 洗心會

名實共に一致せる
鳩居堂の筆墨

京都市寺町姉小路
鳩居堂

頭痛にノーシン

★頭痛の解消と腦の疲勞恢復に獨自の綜合的効果を誇る
常習頭痛に悩む中年初老の人々 ☆
偏頭痛に苦しむ若き御婦人達 ☆
過度の執務勉强から起る事務家學生諸氏の頭腦の疲勞恢復に… ☆
理想の頭腦藥として餘りにも有名な日本のノーシン
主効 頭痛・偏頭痛 頭重・頭腦過勞 二日酔・頭內朦朧
定價 .30 .50 1.00 2.00 etc
全國の藥店やデパートに

京城日報
朝刊 夕刊共八頁
編輯兼發行人 見畠吉治
印刷人 小川三之介
京城府太平通一丁目
發行所 合資會社 京城日報社

橫濱火災
京城府錦町 支店
電話光化門1580番

山八金剛 クスリハ山岸
合資會社 山岸天佑堂
京城府本町一丁目
電話本局 二三七二番
振替京城 二〇一〇四番
卸と小賣・通信販賣
毎月營業月報發行

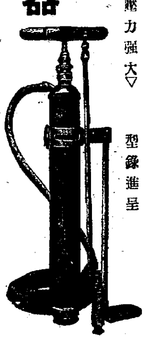
牛田式 噴霧器
△構造堅牢、壓力強大▽
△果樹、蔬菜、園藝、消毒用▽
型錄進呈
在庫豐富
朝鮮總代理店
合資會社 泰明會
京城出張所
京城府黃金町一ノ一一八
電話本局長三三〇一番
振替貯金口座京城五〇三三番

最も品質 高
品質・流行・滿鮮第一
アンド・タカ
高島屋謹製

京城驛右隣 林屋ホテル

資本金壹億七百貳拾萬圓
三和銀行
京城支店 南大門通二丁目
本店・大阪市

内科 小兒科 レントゲン科
院長 醫學博士 今村豐八
今村病院
往診は可成午後一時迄に御申込みを願ひます
入院隨意 普通病室 隔離病室
京城若草町大通り當路橫入る新築
電話本局 一八三一番(病院) 二八六五番(自宅)

三ヶ年保證付
アート高級萬年筆
愛用者本位の……
¥1.80 以上
三大奉仕 修理無料 取替自由 ネーム入無料
京城本町 米澤萬正堂 電(本)四〇一六

專賣特許
保温 保冷
材料販賣 工事請負
京城府岡崎町九番地
東京 伊藤保溫工場 朝鮮出張所
(電話龍山五九八番)

專賣特許水道自在器ノ出現
大好評 價至廉
トテモ便利 左右上下自由自在 ……
發賣元 京城黃金町 吉川洋行 電話本局七〇六

資本金五百萬圓
一、當會社は確實を本旨とし御便利に業務御取扱可申候
一、當會社は損失を公平且つ迅速に支拂可申候
一、電話又は御一報次第社員參上可仕候
日本共立火災保險株式會社
取締役會長 專務取締役 原錦吾
本社 東京市京橋區銀座西六丁目三番地五
京城出張所 京城府本町三丁目二九番地(電話本局長一五六六番)
出張所長 三鍋才次郎
鮮内代理店所在地 京城、仁川、水原、清州、忠州、公州、大田、江景、鳥致院、全州、群山、裡里、光州、木浦、麗水、大邱、金泉、浦項、慶州、晋州、釜山、馬山、鎭海、統營、晋州、海州、沙里院、平壤、鎭南浦、新義州、春川、鐵原、咸興、元山、羅南、淸津、城津、會寧、雄基

朝鮮語講義錄
定價月六十錢、三ヶ月一圓七十五錢、六ヶ月三圓四十錢全期(一年)六圓五十錢(全部印刷濟につき幾月分にても同時に發送することを得(内容見本進呈)

鮮和新辭典
引き易く判り易い輕便な朝鮮語の辭典で收語三萬餘に達す。三六版九百頁、總クロース頗美裝、朝鮮語に志す者の不可缺なる好指南書。定價三圓、送料二十錢

日鮮單語對譯集
本書は國語より朝鮮語を捜むる唯一の朝鮮語辭典であつて內容簡明に、携帶便に、價も亦至廉である。四六版三百頁、定價一圓、送料十六錢

警察官朝鮮語教科書
上、中、下、附錄の四冊一組、定價四圓、送料五十錢
本書は朝鮮警察協會の推奬本にて、警察官講習所本科生、講習生を初め全鮮二百餘の警察署、刑務所等の敎科書又は參考書として指定され推奬されてをる、現任警官は固より、警察官、看守等を志す者の不可缺の書籍である。

中等朝鮮語教科書
本書は內地人生徒に朝鮮語を教授する中等學校の敎科書にて夙に高等商業、高等農業、法學專門を初め各地の官道立師範學校、公私立商業學校等の敎科書として採用されてをる。(昭和四年三月二十七日附總督府檢定濟) 定價上下各八十錢

わかり易い朝鮮語會話
從來、內地人に取り比較的學習困難とされてをる朝鮮語を『わかり易く』初步一般的知識を習得せしむべく平易簡明に講述し昭和五年度總督府改定諺文綴字法に準據し編纂したものである。定價一圓、送料十六錢

朝鮮語受験者必携
總督府の朝鮮語獎勵試驗受驗者の爲め各般の事項を詳述したるもの、附錄に試驗官の『受驗者の心得』を附す。定價一圓、送料十六錢、受驗者無二の好侶也。

朝鮮語試驗問題並朝鮮語譯文集
本書は大正十年總督府朝鮮語試驗制度開設以來の試驗問題を蒐集し、之に正確なる譯文と、懇切なる註釋を加へたもので將來受驗せむとする者の缺くべからざる好參考書である。附錄に試驗一覽表を附す。定價一圓、送料十六錢

普通學校朝鮮語讀本譯解
普通學校朝鮮語讀本卷一を對譯すると共に『諺文改正綴字法解說』を附せり。定價送料共三十四錢、其他鐵道專門朝鮮語自習書(送料共九十六錢)普通學校朝鮮語讀本卷二譯解(送料共五十六錢)同卷三譯解(送料共五十六錢)等あり

中等朝鮮語講座
本書は第三種受驗準備、三種合格者にして二種一種に向はむとする人々の爲め講義中のものにて中・高等朝鮮語講究機關として大に歡迎されつつあり。定價月額六十錢、三ヶ月一圓七十五錢、六ヶ月三圓四十錢、全期即ち一年分六圓五十錢

京城太平通一 朝鮮通信社內 朝鮮語研究會
電話(光)一六〇六番
振替京城七六六番

豪華を誇る讀物陣! 面白さ限りなし
九月號
講談倶樂部

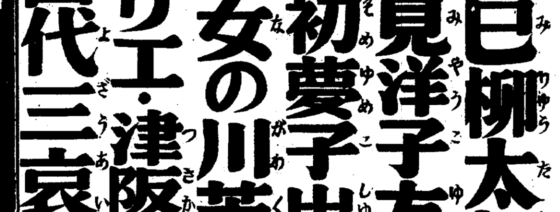

戀と出世 人氣花形血淚秘話
生々しい極秘の特種ばかり發表した實話大特輯! この人にこんな半生が?と誰でもビックリ、各地で大評判

新國劇の頭領 辰巳柳太郎哀史……竹田敏彦
生れ乍ら父を知らず八歳の時母に生別れ轉々幾星霜遂に今日を築く迄の苦鬪物語

寶塚のスター 汐見洋子友情秘話……丸尾長顯
野山を驅け歩く自然兒の生ひ立ちから美しき友情と純愛の生を描いた出世物語

銀幕の寵兒 逢初夢子出世物語……中代富士男
憧れの女學校を捨て苦鬪十年、貧と戀との苦難を突破して來た彼女の涙の物語

角界の巨人 男女の川苦鬪物語……鈴木彥次郎
兩國の鐵傘下に嗚る巨人男女ノ川が、母につくす涙の孝養と熱血溢るゝ出世物語

レビューの花形 オリエ・津阪血淚秘話……長谷川 岡田 藤間祐行
脚光を浴びて踊る彼女の半生にこんな悲しい過去があらうとは、人を泣かす青春哀話

小唄の人氣者 喜代三哀戀物語……十菱宏行
純情なるが故に行く先々で戀に泣く、小唄の藝者として立上る迄の數奇な運命哀話

(新掲載) 千姫を描いた今迄にない大名篇
德川千姫……眞山青果
世に傳はれる悉くの邪說を排し、薄倖の女性千姫の眞の姿を描いた巨匠眞山氏の大力作! 文壇方面で大評判。

見よ! 奇怪な大犯罪! 半七一代の痛快大捕物!
蟹のお角……岡本綺堂
兩國橋上から投込まれた奇怪な捕物に絡む秘密を解く半七一代の捕物談

大前英五郎の助太刀で溜飮三斗の劍風渦卷く!
烏川の仕返し……神田ろ山
卑怯な才吉一味に激憤した英五郎が烏川緣で物凄い血の雨降らす大喧嘩

(遺稿) 四季咲お美乃……林不忘
國定忠治と肩を並べて謳はれた女俠客の痛快物語
女乍らも血の氣の多い荒くれ男をおさへて關東一帶に鳴らしたお美乃の豪膽さ、流石の忠治も驚いたといふ。之こそ林不忘氏が自信を以て描き殘した素晴しい大傑作、眞に天下一品!

『四季咲お美乃』の挿繪の一場面

流行作家 牧逸馬氏の一生……親友 伊禮次五郎
特別記事『牧逸馬の一生』海外放浪時代から名をなす迄の半生を語った親友伊禮氏の話!

宿敵と意外な対面
大風の歌……佐藤紅綠
母を奪った宿敵矢澤と意外な場所で再會した克巳。とその瞬間から戀されようとは! 何たる運命の皮肉ぞ、戀と仇の板挾みに身悶えした。

俠客講談 旅烏美濃の森太郎……一龍斎貞玉
腕ッ節、度胸ッ骨、共に次郎長が舌を捲いて驚嘆した天晴れ俠客森太郎の傑作講談

戀愛小說 地獄の聖歌……加藤武雄
戀と、二つの假面を暴露して愈々興味絶頂、狂亂する茉莉子と薄倖の千世はどうなるか?

時代小說 新月風流隊……三上於菟吉
女役者に變裝して仇の大越を狙殺した敵之進、大越の部下の追跡をどう逃れるか?

偽瞞の天才現る 島の娘……黑岩涙香
世にも稀なる美少女に、早くも奸黠の天才を利用して迫る魔の手、流石は涙香の傑作!

漫才競演會
一流人氣花形が大車輪の珍藝發表! 居ながらにして寄席氣分が滿喫出來て實に面白い!
諧謔小說 嘘の効用……サトウ・ハチロー
滑稽落語 夢の意見……桂小南

◎名流花形 珍談漫話

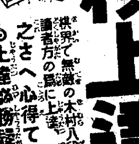

將棋上達の急所……木村義雄
棋界で無敵の木村八段が、讀者方の爲に特に本誌に上達の祕訣を公開。之さへ心得てゐれば誰でも上達必勝疑ひなし。進方も早く御覧の上熟読に應用されよ

現代小說 白百合の妻(平田晋策)
時代小說 破佛刀(村上浪六)
諧謔小說 求婚三銃士(佐々木邦)

五十錢 (送料三錢)
東京小石川 大日本雄辯會講談社 振替東京三九三

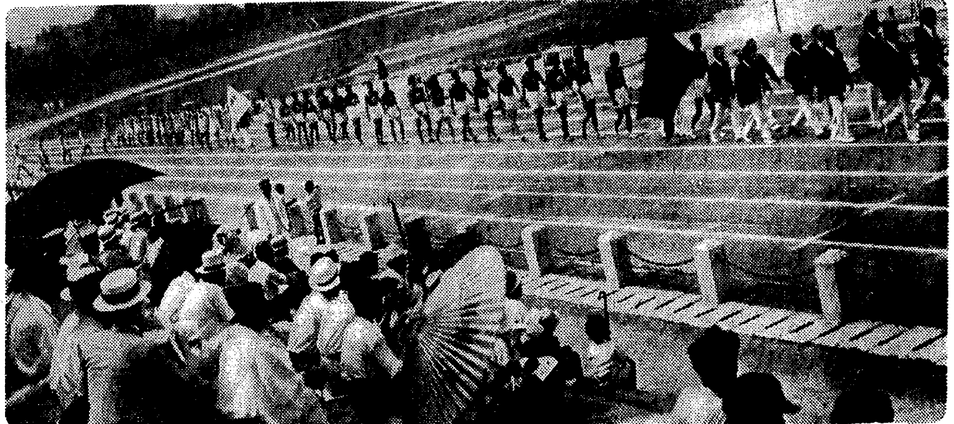

盛んな陸上競技入場式（文理大對全朝鮮）

京城勢遂に再勝
内地軍の健闘も空し
大庭球戰

再び京城勢に凱歌は揚がつた——本社及び全朝鮮庭球聯盟主催の四日京城運動場に於る全內地對全京城庭球戰はゲームの進行するにつれて、京城軍の選手はいづれも闘志で漸々、玉碎的打法は好くマッチ・ポイントを摑んで遂に第二ラウンドで內地軍の闘將陸戰組を倒し、六組の不戰組を殘して第一日より好成績で大勝、この日內地軍の各組ともコンビ惡く、殊に前衞の活躍は京城軍に比べて劣勢で、前衞としては僅かに石川選手一人が光つてゐた、前衞軍の不振がストレートで京城軍に取れた最大敗因である

【試合經過本紙第三面の續き】ゲームは最初から大將組の貫祿を見せ堂々たる試合振りである初めの二ゲームは熊林御堂選手調子が出ず、內地軍の前衞石川選手（熊林御堂）選手の中ロップをキャッチして京城軍の陣容は亂れ勝ちであつた、三ゲームから京城軍調子を取りもどし、兩軍ファイン・プレイの應酬にスタンドのテニス マニアーは大選手の技倆に完全に魅せられた、ゲームはシーソー・ゲームとなつて進み、三——三となる、この邊りから權選手の守備はますます廣くなつて川端選手の巧に操り出す機關銃的ストロークをボー レイで押へ、熊林御堂、權兩選手のコンビは敵の猛襲に遂襲となつてコートに展開した石川、川端組は味方の大敗を一擧にして勝利に導くべくキャプテンとしての重責から後半は固くなり川端選手得意のロップも權選手の爆彈的スマッシングに粉碎され六——四のスコアーで京城軍勝つ

內地軍 河野 岩崎 1—4 2—4 3—2 4—1 4—4 2—5 京城軍 黃基 李應 4—2 4—1 5—4 1—4 6—2 4—6

兩組とも好くねばつて五——五の大接戰を續けたが黃選手好く打つて岩崎老將軍を破る

第二ラウンド

內地軍（嵯峨 伊藤）4—4—3—1—3—1 崔永生 魯炳寰 1—6—5—4—5—4

內地軍の第一ラウンドで唯一組の勝者嵯峨組孤軍奮闘したが崔魯組の當り凄く、再び四——一で嵯峨組負ける

結局京城軍は不戰六組を殘してストレートで內地軍を屠る

伊達府尹招待 伊達京城府尹は內地、京城兩軍の庭球選手及び關係者七十名を四日午後七時半から讀賣明月館に招いて、選手の健闘慰勞會を開催した

安打十二 全京城勝つ
6A—3 若き千里山を先づ破る

【東京電話】都市對抗野球第二日第三次戰朝鮮代表全京城對近畿代表千里山倶樂部の試合は四日午後三時廿五分より神宮球場に於て池田（球）三谷、鐵村（壘）三氏審判、千里山の先攻で開始、京城は終始健棒を振つて十二安打を放ち內外陣共に堅實に守備を固め、大鯨若き千里山を左の經過に依り6A對3を以て先づ一勝した、陸戰五

【試合經過大略】

◇一回（京城）松本四球に出で淺原中堅安打の後松本猛然三盜成り鈴木の遊ゴロに淺原二進して早くもチャンスを迎へ保田三振、小立原中右間を拔く堂々三壘打を放ち、松本淺原生還二點を先取す

◇三回（千里）木村投手强襲安打田中のバントを投手一壘に惡投して一・二走者生き中房のバントで木村本壘に刺さる、島田の右翼安打で田中生還

◇四回（京城）鈴木四球に出で保田の一ゴロで二進、小立原右翼前テキサスを放ち再び走者一三壘の好機を迎へたが山谷一邪飛、中島三振に逸す

◇五回（京城吉本プレートに立ち李左飛、中島逝く）（京城）山崎二飛、李二壘左を拔く安打、續く松本三振以て淺原第一球を左中間に痛打、保田三振、松本三塁打を放ちて鈴木左翼前安打して淺原生還二點を加ふ

◇六回（千里）保田中飛、小立原遊飛 ◇八回（千里）高井、西川夫々安打し相田四球で無死滿壘の好機を迎へたが岡澤遊飛で高井生還一點を返へし木村遊飛に止む▲（京城）山谷右翼越二壘打し吉本右翼前安打し一點を擧げ（千里高井投手左翼へ、柳波投手となり岡澤左翼退く）山崎一、二壘間安打で李遊飛、松本遊飛に吉本併殺さる

千里山	0	0	1	0	0	1	0	1	0	3
全京城	2	0	0	0	3	1	0	0	A	6A

千里山 田中 島 興 高 西 相 岡 瀧 木 / 中 房 田 井 井 川 田 澤 波 村 5 2 8 3 17 6 9 7 1 4

全京城 中吉山 李 島本崎 本原木田原谷 / 松淺鈴保小山 8 1 78 17 9 3 5 6 2 4

打數安打振球犧盜殘失併 31 8 2 1 5 0 8 2 1 / 35 12 1 5 3 1 9 1 1

▲三壘打 淺原、小立原、山谷、高井▲二壘打 鈴木▲試合時間一時間四十六分

東倶には玉碎主義で
まづ一勝して 松本主將語る

【東京支社發】先づ一勝した全京城軍を旅館に訪へば松本主將は今日は豫期通りいつた譯です、今度は京城での期待が大きいだけに大事をとつて試合したのでとてもやりにくかつた、李、吉本兩君をはじめ皆が京城にゐたときの調子が出て居らなかつた第二回戰は東京とぶつかることになるだらうが、調子さへ出れば決して技倆に於て劣つてゐるとは思はぬ、當りも今日は未だ本調子でなかつたが、第二回戰までには二日の間があるからよく靜養して英氣を養ひ玉碎主義で行くつもりです、結局は打擊戰となるでせうが、今年こそはきつと東京軍を打ちまくり、見事復讐して優勝戰に邁進するつもりですと抱負を語り意氣軒昂たるものがあつた

水上世界新記錄
きのふ日本水上豫選

【東京電話】第一回日米水上競技選手權大會第十一回オリンピック第一次豫選水上競技會は四日午後六時半から開始され、四百メートル自由型準決勝において根上博君（立教）は四分四十五秒八の世界新記錄を出し、又百メートル自由型準決勝において遊佐正憲君（日大）は五十七秒の日本新記錄長水路世界最高記錄を出した

文理朝鮮陸上競技
【第三面經過の續き】

◇四百米 1三柳（文）五〇秒七 2長谷川常次郎（文）五〇秒七 3金仁植（朝）五一秒六 4塚本（文）

◇中障碍 1長谷川常次郎（文）五八秒F 2金煥民（朝）五九秒三 3塚本（文）4安達（朝）

◇走高跳 1加島勇（文）一米九〇 2三浦安治（文）一米七〇 山下友雄（文）4鎌田（朝）一米六五

◇走幅跳 1伊吹春二（文）六米九四 2本郷（朝）六米八〇 3吉岡（文）朝倉（文）六米七一

◇五千米 1常松德（文）一六分三三秒三 2柳長春（朝）一六分三四秒F 3奈良岡健三（文）4孫允益（朝）

柳最終回まで常松によく附いて走り第三コーナーを過ぎるやトップを切つたが、ラストのストレートコースで猛烈な競り合ひとなり、ゴール前十米で柳陥つ

本日第三面にスポーツ欄

全鮮中等水上
【第三面のつゞき】

◇千五百米自由型 1田立（龍中）二二分二十秒六 2石川（龍中）二三分五六秒 3林（京師）4古城（京中）5瀬口（京中）

◇四百米平泳決勝 1津崎（龍中）六分四三秒六 2鈴木（京師）六分四四秒四 3渡邊（龍中）4吉村（善商）5長谷川（京師）6福島（釜中）

◇八百米繼泳決勝 1龍中（赤司、宮本、安達、田立）一〇分四五秒 2京師（久末、熊澤、光井、安立）一一分二四秒二 3京中（小林、淺見、保田、篠崎）一一分五三秒四 4善商（兒玉、山本、曾村、井上）一一分五七秒四 5仁商（金、谷田、中村、宮本）6釜中（渡邊、櫻井、浦田、宮下）

午後六時三十五分閉戰

得點 龍中一二〇點▲京師六八點▲善商五四點▲京中二九點▲仁商一八點▲釜中一〇點

榮冠は第一回以來の優勝校龍中の獲得するところとなり、優勝カップを受く、本社寄贈のメダル六個は各競技優勝者に夫々授與され盛大に閉會式を終つた

阿野機上海着

【上海四日同盟】四日午前福州出發以來全く消息を斷ち、氣遣はれてゐた阿野氏操縱の青海號は同日午後五時十分上海郊外虹橋飛行場に無事着陸した

暑さで行倒れ

ルンペン文龍鎬（三九）は四日午後八時卅分頃京城昌慶苑前で行倒れ京城府廳に引渡された

遞信惜敗
横濱高商戰

横濱高商對遞信野球試合は四日午後四時十五分から京城球場で遞信先攻、柳（球）兒玉、佐田（壘）三氏審判で開始

横濱	0	0	0	3	2	1	0	1	A	7
遞信	1	0	0	2	0	0	3	0	0	6

◇一回（遞）島宮捕邪田代三壘線二壘打、光武一、二壘間を拔き右翼からホーム返球後逸に田代生還、光武も一擧二進したが續く井上一飛江里口右飛▲（横）牟田口三振濱崎二遊間を拔いたが岩崎の遊ゴロに封殺、山元三振失、熊谷一飛

◇二、三回 兩軍無得點

◇四回（遞）藤井、江里口ともに四球、高田のバントは一進するや島田遊ゴロ三間を拔いて兩者生還吉武も三前內野安打に續いたが荻原の遊ゴロで併殺さる▲（横）一死後熊谷四球、飯島中前安打大松左前に安打して熊谷還り走者一壘三、二進するや前も左中間安打を放ち、飯島、大松、生還同點となり、松本三前は前を封殺、牟田口も三飛で松本を封殺す

◇五回（遞）二死後光武四球に出で藤井左翼線二壘打で三進したが江里口一邪飛▲（横）濱崎遊飛トンネルを左翼手又失策して一擧二進、岩崎の左中間三壘打に生還、山元右飛で岩崎還る二死後飯島遊越テキサス大松中飛

◇六回（遞）得點ならず▲（横）二死後牟田口右中間に三壘打し濱崎四球の後岩崎右前安打に還る山元一飛

◇七回（遞）島宮、田代ともに二壘右を拔き光武遊飛失に滿壘となり結局三點を加へて同點▲（横）チャンスあつたがものにならず

◇八回（遞）走者三壘に據れど得點に至らず▲（横）二死後濱崎中前安打し、二、三壘連盜岩崎の中堅三壘打に生還、山元右飛

◇九回（遞）走者を二壘においたが遂に得點なく結局七A六で横濱勝つ（閉戰六時廿分）

遞信 島田光藤江高稲古萩 宮代武井口田垣賀原 36 6 11 2 0 2 6 2 11 / 4 5 8 9 7 1 3 2 6

横濱 牟濱岩山飯大松前熊 田崎崎元島松本口谷 36 7 12 1 4 1 3 2 6 / 6 5 7 9 3 2 4 8 1 1 9

▲試合時間 二時間五分▲三壘打 岩崎、牟田口▲二壘打 田代、藤井▲逸球 飯島一

親日の灤州保安總隊長
驛で狙撃さる
我補助憲兵も重傷 犯人は藍衣社系か……捜査中

【天津四日電通】灤州保安總隊長劉佐周氏は四日午後三時四十七分、灤州驛プラットフォームで天津からの急行列車到着の際、何者かにピストルで狙擊され腹部に重傷を負ひ生命危篤に陥つた、附近に居合はせた我が補助憲兵一名も流彈で腹部盲管銃創を受けた、犯人は人ごみの中を逃走したが目下捜索中である、劉氏は豫ねて極めて親日家だつたので藍衣社系にねらはれたものと信ぜられ、天津軍司令部は事態を重視し政治的背景を徹底的に糾明すべく酒井參謀長は來津中の嵯峨大佐と重要協議中

淨化に突進せよと
警察部長を激勵
檢察當局とも協同工作 選擧肅正の第一線强調

【東京電話】後藤內相は十七日全國警察部長會議を招集して今秋二府三十七縣に行はれる地方縣會總選擧の犯罪剿滅と選擧肅正淨化とにつき訓示指示する、その要點は

一、威嚇、情誼何物にも屈せず毅然たる指導精神をもつて取締りに臨むこと

一、選擧犯罪の事前豫防

一、選擧違反者に對して嚴正公平なる徹底的取締り

の三點でこれが爲め十六、七兩日司法省の全國檢事正會同を機會に十七日夕岡田首相より檢事正側及警察部長側を首相官邸に招致協調につき懇談を開催し、この外內務省に於ては會議に改正選擧法並に其他取締規則に關する議事の質疑應答を試みるとともに選擧ブローカーの跳梁に備へブラックリストを作成し完全な取締りその他取締上細目に至る迄指示する筈である

滿洲移民、茂山製鐵等
重要案打合せ
朝鮮明年度豫算最後的折衝 上京中の今井田總監

【東京電話】拓務省では明年度一般會計豫算審議も終了し二、三日中には計數整理の上大藏省に送附し、朝鮮、台灣、樺太など各外地の特別會計豫算の審議に入る筈で既に今井田朝鮮政務總監は上京し明年度豫算に對して各方面と最後的打合せを遂げつゝあるが、殊に朝鮮人の滿洲移民計畫の擴大强化案ともいふべき朝鮮人移民會社案及び茂山の製鐵所設置などは國策的見地より見て重要な問題で、總監はこれ等打合せが一應終了すれば十日前後に一旦歸任の上、現地において更に具體的協議を重ね、來年度豫算に計上提出のはずである

一般の行賞 來月發表
第二次十一月

【東京電話】滿洲事變關係論功行賞は愈よ現地及內地を通じ關係將兵の行賞發表一段落を見たので次は各省關係に侍從武官方面を今月末迄に發表し最後は事變に關係してそれ〲功績を認められた一般人十數萬の行賞がある筈であるがこれら一般人のうちでも事變當時滿洲の現地に活躍したもの或は戰地に派遣され功績あるものを第一次として九月中旬發表の筈で殘餘は大體十一月末までに公表する見込みである、從來の各戰役事變を通じて今回の如く多數の一般人が行賞される例は極めて稀であると

皇子さまが失戀自殺

【ニューヨーク三日電通】前土耳古王室のアブダル・テレム皇子（三七）は當地の或るホテルに於て失戀自殺を遂げた、遺書に依ると上海から一文なしで當地に流れ來り同棲してゐた女が皇子と結婚することを拒絶し、結果生活苦と失戀の痛手に耐へかねて自殺したものと見られる

カナダ政府 新公債賣出

【ワシントン三日發電通】カナダ政府は三日アメリカ證券委員會に對し左の條件で新公債の賣出しを行ふ旨通知し來つた、發行總額千六百萬弗、利率二分半、償還期日一九四五年八月十五日

富再分配課稅 通過の見込み

【ワシントン三日電通】アメリカ下院に於て審議中の富の再分配課稅案は共和黨の審議引延し策で審議遲延を免れぬ形勢にあつたが、漸く若干の修正も終了したので多分五日には下院を通過し上院に廻附される見込みである

春繭處理法案 提出の準備進む
大製糸家は特約組合の擴張に全力

【東京電話】農林省の最重要法案として六十七議會に提出された蠶繭處理統制法案は中小製糸家、蠶業者、糸業者などの猛烈な反對に會ひ遂に流產の憂目を見たが、その後法案內容が經驗によつて各業者に害はなく却つて利益であることが理解されるに至つたので農林省は法案の修正を行ひ來議會通過を確信してゐる、即ち同法案に對する不滿の中心點は蠶繭特約組合の嚴重な取締り即ち特約組合の發展を阻止する結果にあつたが法案流產となるや農林省の意向を無視し大製糸家は特約組合の擴張に全力を注ぎその結果中小製糸、蠶業者等はいづれも原料繭の購入に困難を來しつゝある狀態なので農林省では來議會にては是非とも本法案を通過せしめんと今から種々準備を進めてゐる

氷一躍二十錢
料理屋業者は强硬な對策 賣り惜みも出る騷ぎ

最近の炎暑つゞきで氷の需要が急に增し、七月中旬までは小賣値十一錢であつたのがグン〱寒暖計の水銀が昇るのと比例して氷の値もうなぎのぼりにのぼつてゆく、八月一日にいたつて十五錢に急騰更に四日にいたつて一躍廿錢の奔騰をみせ、加へて氷の貯藏少くなほ騰る見込みだと、店ではをどかす、二、三の小賣商では賣をしみする者もあり、四日遂に店頭より閉店して値上りを待つといふ者すらあつて、京城府內各署では一般市民に直接影響するので調査を開始した、尙京城の一年間の氷の需要消費高は約二萬三千トンであるが本年の天然氷採氷高は合計一萬九千トンで外に中央物產十五トン京城水產廿五トンの人造氷の日產額あり京城一日の消費高は平均百二三〇トンといはれてゐる、なほ和洋料理屋業者は强硬な對策を凝らしてゐる

伊、戰備を急ぐ
聯盟は聯盟として
廿五萬を動員意向 アフリカ航路は軍需品滿載

【ローマ三日電通】歐洲方面の伊エ紛爭和協解決工作を他所に、イタリー政府は依然盛んに東阿植民地の戰備充實を圖つて居るので東アフリカ通ひの船は今月一杯は從來通りイタリーの兵器軍需品を輸送するものと見られて居る、またイタリー政府はローマ及び植民地軍合計約二十五萬人に至急動員令を發して東アフリカに出動せしむる模樣である

政友會具體的國策樹立

【東京電話】政友會は府縣會選擧を前に議員總選擧に臨む黨のスローガンを決定すべく六日午前十時より三總務に幹部と政務調査會役員との聯合會を開き諸政策を決定し午後二時より本部に政務調査會總會を開き承認を求め之に基づき來る十五日大阪に於て開催の臨時黨大會に於て宣言決議並に總裁演說を以て天下に闡明する、今回の國策の根本方針を樹立し之に基づき時代の要求と國民生活の實際に應ずる具體的政策を確立、之が實現を期せんとするもので即ち國體明徵、責任政治の確立、自主的外交の確立、積極的產業政策、兵農兩全主義による國防の充實と農村振興、中小商工業の救濟等一切の積極的政策を總動員しインフレによる國民所得の增加と生活の安定を圖り新興日本の實に即せしめんとするにある

心田開發講演會

日時 八月五日(月)午後八時

場所 京城日報社來青閣

講師 前朝鮮佛教監督 京城學院學長 後藤瑞巖師

演題『我觀心田開發』

聽講歡迎 入場無料

主催 京城日報社 每日申報社

後援 朝鮮總督府

機凍冷

アイスケーキ用 アイスカクテル用 1,2,3馬力 在庫品豊富 即納 カタログ進呈

大阪市港區高尾町一丁目 電西四五五六番 株式會社 長谷川鐵工所

女の死體流る

四日午後一時頃漢江人道橋下に二十四、五歳位の女の死體が漂着してゐるのを發見し身許不明で調査中であるが自殺者らしい

團體往來

▲熊本縣教育會主催教育團後藤芳馬氏ら十三名 九日午前七時四十五分入城大和旅館、十日朝安東へ

けふのお天氣 曇りがち

東京火災保險株式會社

資本金 壹千萬圓

諸積立金 壹千五百貳拾四萬圓

昭和十年度貸借對照表（自昭和九年七月一日 至昭和十年六月卅日）決算公告

資產：未拂込株金 七、五〇〇、〇〇〇・〇〇／銀行預金及現金／郵便振替貯金／貸付金／有價證券／不動產／什器／代理店勘定／外國代理店勘定／他店再保險勘定／特約勘定／假拂金／供託金 [illegible]／合計 二六、二七九、九三五・九四

負債：株金 一〇、〇〇〇、〇〇〇・〇〇／法定準備金 二、二五〇、〇〇〇・〇〇／非常準備金／責任準備金／支拂備金／政府納付準備金／別途積立金／財產償却資金／未拂配當金／諸預り金／假受金 [illegible]／利益金 一、五〇一、一四四・二五／合計 二六、二七九、九三五・九四

利益金勘定

一金壹百五拾萬壹千壹百四拾四圓貳拾五錢 利益金

之を處分すること左の如し

金拾萬圓	法定準備金
金貳拾七萬七千參百九拾四圓四拾九錢	政府納付金
金參拾七萬五千圓（年壹割五分）	株主配當金
金拾九萬圓	政府納付準備金
金七萬五千圓	役員賞與及交際費
金拾五萬圓	退職慰勞基金
金拾萬圓	創業五拾周年式典準備金
金貳拾參萬參千七百四拾九圓七拾六錢	次年度繰越金

右之通リニ候也

昭和十年七月三十一日

東京市麴町區大手町一丁目 東京火災保險株式會社

取締役社長 男爵 四條隆英

取締役副社長 南莞爾

取締役 安田善五郎

取締役 大橋新太郎

取締役 川西清兵衛

取締役支配人 菊地文吾

監査役 川崎清男

監査役 子爵 高橋是賢

監査役 林季彦

評議委員 安田善次郎

評議委員 男爵 長松篤棐

評議委員 佐々田懋

取締役の內、男爵四條隆英、南莞爾、安田善五郎、大橋新太郎、川西清兵衛の五氏滿期改選の結果、男爵四條隆英、南莞爾、安田善五郎、大橋新太郎の四氏重任、川西龍三氏新任、監査役總員滿期改選の結果、川崎清男、子爵高橋是賢、林季彦の三氏重任せり

BLACK CAT

涼しく輕き ノータイシャツ

(登錄商標)

スポーツ服發賣元 大阪市東區淡路町一 大谷義商店

京城 金銀地金分析賣買 杉山商會

高價買入 杉山商會

京日案內

本欄活字十五字詰一回一行一圓五十錢增料金は一回毎に五十錢

支部 長欠員二名招聘 一道を擔任し得る自信ある紳士を厚遇す年齡三十歲以上志望者は履歷書急送ありたし 大日本生命支社

看護 婦及見習至急採用志望者は本人直接來談ありたし 京城府旭町一ノ四 島崎病院

恩給 即立替利息月一分 二厘其他如何樣にも御相談に應ず 千葉商會 龍山警察署前元町一ノ一三〇 電話龍山一三三八番

電話 七百圓金融利安迅速 商品券高價買入 寶買好出合有御報參 本町一丁目入口角（シノサキビル二階）兒玉商店 電本一四〇 自宅電本一〇八七

乳兒 系統正 生後六ヶ月 男子あり愛兒家に貰はれたし 京城府水標町四三 寺田耕次郎まで

恩給 立替は大勉强最も御念のため他店と御比較を願ひます 有利に御相談致します 京城府古市町三五番地 三澤商會

特別案內 店員募集 年齡十五六歲より廿三歲まで內地人男子希望者は本人履歷書携帶來談ありたし 本町二丁目 丸一吳服店

淋疾・黴毒 男女生殖器病 黃金町一丁目 堀井皮膚科

京城鍾路名物 近代人の社交場

京城鍾路 樂園會館 電話光化門 1608・2717・2718

贊化病院 內科 小兒科 入院隨意 普通病室 傳染病室及 醫學博士 古城憲治

月★曜☆ス★ポ☆ー★ツ

全内地 全京城 大庭球戰 第二日目
全京城堂々連勝
雪辱に燃ゆる熱球 觀衆雨にめげぬ熱心さ

全内地對全京城庭球大會第二日は四日午後二時半から京城運動場コートで開催、この日薄曇りの絶好のテニス日和りで觀衆は定刻前からスタンドに殺到した、第一日の試合に慘敗の苦杯をなめた全内地軍は萬俵監督を中心に雪辱戰を固く誓つて出場、全京城軍はこれをストレートに敗らんとして決意固く戰前すでに闘志のスパークであり、スタンドには安井朝鮮軟式庭球聯盟會長、伊達京城府尹、矢野總督秘書官その他多數の名士も參觀、空前の大試合を見つめてゐた試合半ばに小雨があつたが兩軍選手は雨をものともせず元氣一杯で闘つた、兩軍の戰績は左の如し

▲第一ラウンド

内地軍(松本 土屋)	4	2	4	2	3	4	2
崔永生 魯炳寅	2	4	0	4	5	6	4

當り屋同志の顔合せ、復讐に燃えた松本組猛烈に攻めたてたが元氣一杯の魯選手物凄いストロークをあびせかけ松本選手遂に打ち負けて京城軍に勝星を譲る

内地軍(伊藤 嵯峨)	4	9	5	3	2	5	4
白潤輔 李正玉	1	7	3	5	4	3	2

俄然ゲームは接戰となり、嵯峨選手の熱球、白選手の猛球で應酬戰兩軍共前衛の凡失多く、結局嵯峨選手の縦打の猛球を李選手ネットして四―二で京城軍敗れる

内地軍(藤原 津谷)	1	4	6	1	4	1
洪承武 朴龍善	4	1	8	4	6	4

昨年伊勢神宮競技で藤原選手の鷹い守備に逢ひ洪組は大敗の苦杯をなめてゐる、洪組は負けられない試合である、洪、朴組試合の前半は自重して消極的戰法をとる、ゲーム・カウント一―一の時から前衛の朴選手深く守つて津谷選手のロップをスマッシングに取つて押へ、後衛洪選手と藤原選手の鷹い守りを逆にとつてリードし、擬く四―一のスコアーで神宮大會の一敗を雪恥す

内地軍(安井 山名)	4	2	4	1	2	3	2
島川 渡邊	0	4	0	4	4	5	4

タンク島川とフラト打ちの名手安井兩選手の顔合せだけに小雨の中で大熱戰を續けた、島川選手の超スピードのサーブと渡邊選手の十字に打ちまくるスマッシングに安井組敗戰

内地軍(山邊 奥津)	4	5	4	4	2	0	4	2	1	1	4
嚴東律 鄭士運	6	3	2	0	4	4	2	4	4	4	6

試合の前半は山邊選手鮮かなストロークで京城軍を三―一と押へ、そのまゝ押破りと思つたか、嚴選手飽まで試合を捨てずジリ／＼と追ひ詰め、嚴選手のバックハンドは冴えて敵陣を逆に押へ、鄭選手味方の巨砲に送られてスマッシング七本美事に決つて六―四で京城軍勝、この日奥津選手円頂のシュアーな當りを見せず、山邊選手一人で闘つたことが敗因である

内地軍(川端 石川)	4	4	1	2	2	4	3	4	3
崔棟御 權福仁	1	0	4	4	4	2	6	6	5

兩軍大將同志の一騎打ち、スタンドの觀衆拍手を持つて奮闘を期待したが、六組を殘して全京城軍堂々連勝した

全鮮中等校水上競技
王者・龍中
第二日決勝 新記録も出る

城大主催、本社後援第七回全鮮中等學校水上大會第二日決勝戰は、四日午後二時より京城府營プールで行はれた、京師、京中、龍中、釜中、仁商、善商の六校の參加で成績次の如し

◇三百米混合繼泳決勝1龍中(宮川、津崎、赤司)三分五九秒【大會新記録】2善商(井上、吉村、兒玉)四分六秒八3京師(能澤、鈴木、光井)四分一四秒二4仁商(辻、瀧谷、金)四分三六秒六

◇四百米自由型決勝1田立(龍中)五分三二秒【大會新記録】2篠崎(京中)五分四二秒四3安達(龍中)4安立(京師)5久末(京師)6曾村(善商)

◇二百米背泳決勝1井上(善商)三分五九秒2能澤(京師)三分七秒八3宮川(龍中)4池田(龍中)5綱木(善商)6棟形(京師)

◇百米自由型決勝1宮本(龍中)一分八秒四2赤司(龍中)一分八秒六3久末(京師)4宮本(京中)6光井(京師)6保田(仁商)7山本(善商)

◇二百米平泳決勝1津崎(龍中)三分九秒四2渡邊(龍中)三分一一秒二3鈴木(京師)4吉村(善商)5長谷川(京師)6佐々木(京中)

◇二百米繼泳1龍中(宮本、赤司、藤川、田立)二分二三秒四2京師(光井、久末、安立、能澤)二分六秒八3善商(兒玉、山本、綱木、井上)4京中(小林、淺見、瀧口、保田)5仁商(金、谷田、瀧谷、宮本)6釜中(櫻井、宮下、浦田、渡邊)

◇二百米自由型決勝1赤司(龍中)二分三六秒2宮本(龍中)二分三七秒六3篠崎(京中)4安立(京師)5兒玉(善商)6宮本(仁商)

◇百米背泳決勝1井上(善商)一分二二秒四【大會新記録】2綱木(善商)一分二四秒3宮川(龍中)4藤川(龍中)5能澤(京師)6棟形(京師)

午後五時までの得點龍中85京師47善商45京中16釜中7仁商12である【以下第二面地方は夕刊】

6A―2 大連勝つ
都市對抗戰

【東京電話】都市對抗野球第二日第二次戰大連(滿倶)對米子(鐵道)の試合は四日午後一時二分より神宮球場で天知(球)三谷、森田(壘)三氏審判、米子の先攻で開始、結局6A―2で大連滿倶勝つ、閉戰二時三十五分バッテリー(大連)五十嵐、宇谷(米子)中村、伊木

米子	2	0	0	0	0	0	0	0	0	2
大連	0	3	0	1	0	1	1	0	A	6A

◇文理大對全朝鮮陸上競技大會◇
面目躍る特急吉岡
世界タイ記録を出す(百米十秒三)

‖吉岡選手のスタート‖

至賢吉岡選手ら文理大學陸上選手を迎へて全朝鮮陸上競技協會主催でオール朝鮮との對抗陸上競技大會は四日午後二時半から京城運動場で華々しく開催された、曇小雨模様、風は殆んどなくまづ良好のコンデイション、定刻兩軍選手の入場式、吉岡、劉兩主將の握手、ペナント交換した後、武藤會長の挨拶あり、愈々千五百米より競技に入つた、待望の百米では期待に背かず吉岡君三度十秒三の堂々たる世界對記録を造つて喝采を浴びた走高跳では京城師範出身の文理大三浦安治君が懐しいフォームをみせた

◇百米

1吉岡隆德(文)十秒三(世界タイ記録)2韓諾錫(朝)十一秒一A3伊吹西三(文)十一秒三4金仁植(朝)

【經過】=三回目にスタート小雨、吉岡ちよつと出足しが悪く見えたがすぐトップを切り、五十米では既に五米を引きはなしグン／＼ダッシュしてゴールは遂に二着を八米餘を引離したタイム十秒三と決定した(時計は二ツが十秒三、一ツが十秒四)二度目の合圖でスタートしたら或は世界記録が見られたかも知れぬと惜まれてゐるが、この大會によつて吉岡の十秒三はいよ／＼動かぬ所となつた

吉岡選手談『僕としては二度目のスタートが特に素晴らしく行つたと思つた、やり直した三度目のスタートもその刹那氣遣つた程のこともなくよく走れたのは、今日は素適に調子が良いのです』

◇棒高跳 1加島勇(文)一米九〇2三浦安治(文)山下友滋(文)一米七〇4鎌田(朝)一米六五

◇高障碍 1平井行男(文)十五秒三(參考記録)2金煥民(朝)十五秒九3加島勇(文)十六秒

◇圓盤投 1劉利輪(朝)四〇米四五2松島茂善(文)三八米四七3萩野(朝)三六米二一4吉澤宗吉(文)三五米六一

◇槍投 1朝倉政三(文)五二米九四2吉田藤一郎(文)五一米四〇3宮田幸治(朝)五一米一七4松崎(朝)四九米八八

◇瑞典繼走 1文理大(吉岡、伊吹、三柳、長谷川)二分一秒二2朝鮮(韓諾錫、金元煥、金仁植、牧)二分四秒六

◇千五百米1奈良岡健三(文)四分一二秒一2李正根(朝)四分一五秒3常松森(文)4柳長春(朝)

◇砲丸投1吉田泰一郎(文)十二米六五2梅島茂善(文)十二米五四3吉澤宗吉(文)十二米一五4松崎(朝)十一米七七

文理大優勝
八三―四二

かくて八三對四二、陸の王者文理大の偉力に朝鮮軍多く學んで午後六時十分盛會裡に幕を閉ぢた

安全稻作法の話・

朝日産業叢書第四輯 朝日新聞社通信部編

チッソやソツその氣候の惡調子にビクともしない稻の品種・その栽培法・そして恐しい稻熱病や害蟲の防除法を事實を擧げて紹介し、どうすれば稻作を安全にすることが出來るかの手引たらんとするのが、本書のねらいどころです。米に米と公定米價の話を附加し、大方農家の益米販賣の參考に供してあります【定價十錢・送料二錢】

第一輯農村工業化の話・第二輯畜業者飼の話・第三輯新時代の副業 增刷出來(各十錢・送二錢)

・本店、朝日新聞取次店にあり 朝日新聞社發行 振替 東京一七三〇〇 大阪五五

今日此頃の水銀柱のやうに ぐんぐん昇る發行部數!

アサヒカメラ

八月號の呼びもの記事と寫眞

女性と子供の表情 女の表情 子供の表情 金丸重嶺 木村伊兵衛

夏の失敗談八人集 岡本久雄 加藤秀石 井深徹 尾島酔郎 石川松太郎 金秀年 矢口武夫 大隈利春男

夏の赤外線寫眞 木林田重雄

夏とフィルター 長浜慶三

ライカとコンタックスとどちらが良いか?

夜の世界を描く 矢野時二

集團 失はれ行く武藏野の風物

その他寫眞記事滿載

定價八十錢・送料三錢

本號も賣切れぬうちお早く求めを

映畫化され劇化されて愈々好評を博しつゝある問題の長篇!

緑の地平線

銷夏絶好の讀みもの

新刊 現代女性の苦みと惱みと苦鬪の種々相を女性獨得の纖細周密なタッチを以て描寫し東西朝日新聞百萬の讀者に深き感銘を與へた問題の小説

義伯父から男性の醜惡を見せつけられ、あまつさへ一家離散の憂目に遭はされ男性への復讐を誓つて、身邊のあらゆる男性を飜弄する女主人公奈津子、捨てられた男を飼信する可憐なる純子、理智の女、犧性の女、實業家令孃、有閑マダム、等々女人群像を描きつゝ、永遠に古くして而も常に新たなる女心を帰描した長篇!

☆八月新橋演舞場上演☆

横山美智子著 三谷十糸子装幀 宮本三郎挿繪

定價一圓五十錢 送料十四錢 四六判約五八〇頁・表紙及函オフセット五度刷

・朝日新聞社壹萬圓懸賞當選小説・

乳酸飲料の覇王

スキッレ

目下レッテル二枚で 大景品附特賣中

銷夏飲料にレッキスの一杯

うまくて しかもうまい 効くのです

あれば一時の歡びで 効くは一生のよろこびです

あなたに一時と一生の歡びを捧ぐるもの それはレッキスの一杯です

主成分
乳酸……整腸殺菌
蛋白質……肉組織の合成
糖分……エネルギーの根源
ヴイタミン……發育の源泉
カルシユーム……骨格の發育

發賣元 蜂ブドー酒本舗

いかにも早い! 頭痛ならノーシンのみ給へ、キキメが早いんだ

各種信託 迅速有利 低利貸出

朝鮮信託株式會社

京城府南大門通一丁目十九番地

社長 谷多喜磨

支店所在地 群山、釜山、木浦、平壤、大邱

(營業案内贈呈)

資本金壹千五百萬圓

株式會社 十八銀行京城支店 京城黄金町二丁目・電話本局二―五一八番・三―一九〇番・二―五二〇番 振替貯金口座京城八一四番

同 新龍山支店 京城漢江通り十三・電話龍山五五〇番 振替口座京城一八一三番

同 龍山支店 京城府元町二丁目・電話龍山一八番

麻絲。綿撚絲。麻綿。ミシン絲 麻布。マニラロープ。絹紡紬絲

帝國製麻株式會社製品 帝國製絲株式會社製品 末廣絹紡績株式會社製品 (其他工業用麻綿絲各種絲)

朝鮮專屬販賣部

愛國商行

京城府黄金町二丁目 長電話本局三九〇四番 振替京城五九九五番

總督認可 京城第一自動車學校

生徒募集●入學隨意●就職紹介●學費低廉 責任教授●設備完全●夜間教授部ノ便アリ 創立大正八年●朝鮮唯一ノ正式學校●各道試驗準備●廣大完備 實習場練習車多拾數台 自動車ヲ學バントスル者ハ他ノ追從ヲ許サヌ本校ヘ來レ 二錢切手封入申込入學規則進呈

京城黄金町六丁目(朝鮮病院前)

入院隨意

京城府永樂町二丁目

酒井婦人病院

院長 酒井七島 赤一道郎

電話本局二―一八番・三一〇三番

内科胃腸病 腦神經科

北島醫院

京城本町四丁目一五五 電話本局三三七四番

香料 製菓飲料氷用 化粧品製造用

香水原液 着色料 染料

佛國ローチエ香料會社代理店 獨乙カセラ染料會社特約店

東華洋行 京城府花園町九〇

强力 男性ホルモン アンドロスチン

月經催進劑 アゴメンシン

月經過少・月經困難・月經不順・子宮發育不全・代償性月經・乳汁分泌障碍・月經性皮膚疾患・面皰等に適用す(内服用錠劑及注射液)

大阪市東區道修町三和ビル内瑞西バーゼル化學工業會社日本學術部より 文獻進呈

日本總代理店發賣元株式會社武田長兵衞商店特約店小西新兵衞・島居三共

都會化粧（29）

岸田國士作　田中良畫

破れた生垣（三）

『隨分御無沙汰ねえ』

と、團扇を片手に、一重帶の結び目を氣にしながら、座敷へ現れたのは、頑丈な體格をゆるやかに派手な浴衣につゝんだ五十女、種類から云ふと未亡人で高利貸、器量から云へば昔は十人並であつたらうと思はれる千葉芳野女史である。

副島は、あぐらのまゝ相手を見上げて、

『御無沙汰つて云つたつて、これでもお宅はつとめてる方ですぜ。女房のところへなんぞ、もつと御無沙汰ですからね』

すると千葉女史は、そこへぺつたり坐つた拍子に、ぐつと睨む眞似をして、

『築地の方はいかゞ？　知つてますよ』

『たつて、どこかに泊る宿つていふもんがなくつちや、まさか、ガードの下へも寢られませんや』

『あ、またお土産をどうも……。大好物なの』

『覺えてましたから……。どうです、頼母しいでせう』

『まつたく、あなたがシユーマイを持つて來て下さるなんて想像もしなかつたわ』

『それが、僕の方では物足りないところですよ。誠意といふもんが、男の胸にあるか、あなたぐらゐの老巧な御婦人に、わからんといふ筈はないんだがなあ』

『老巧とはなあに？　變な形容詞を使はないで頂戴』

『老が御氣に障りましたか？　しかしね、それが誤解だと思へば、云ひませんよ。嘘だと思召すなら今夜あたり、また何處かへお伴しませうか？　今度は方面を變へて郊外へでも乘り出しますかな』

、千葉女史は、金齒の奧で羞みながら、後ろの唐紙へ眼を投げた。

『大きな聲しちや駄目ぢやないの』

一萬圓の養老保險に加入させた縁故から、副島は繁足く千葉女史を訪問するやうになつた。貸金取立の相談に乘り、役場や登記所への使ひ、女中の世話などを氣輕に引受けて、だんだんこれに取入つた揚句、身錢をきつて芝居や支那料理をおごり、大いに恬淡無慾ぶりを見せつけて、この女守錢奴をまんまと降服させたのである。が、目的は、必ずしもそんなところにはなく、機の熟するのを待つて、一度にどかつと利用してやらうといふ魂膽がなくもなかつた。

『あんたにばかり何時も散財させちやすまないわ。晩御飯は、あのシユウマイで輕くすませてさ、横濱あたりまでドライヴしませうよ』

『ドライヴ、結構……。車は、僕の知つてるギレーヂから呼びますよ。今年のクライスラーを四タク値で雇へますから……』

『あら、でも、あたしに拂はして下さる？』

『レデイはさういふことを心配しちやいけません』

なるほど輕い夕食であつた。

千葉芳野女史は、一風呂浴びて明石に名古屋帶の外出姿、ダイヤの指環を指に差しながら、

『お待ち遠さま』

と云つて、出て來た。

車は、もうさつきから門前に待つてゐた。

品川あたりで、ちらほらと燈がつきはじめた。

『あんたは、あたし一人で滿足できないんだから……』

『奧さんたつて、僕だけでは滿足なされないんだから……』

『あら、あたしが、何時……？』

『痛いッ。そんな意味ぢやありませんよ。あなたには、僕なんかを全く必要としない生活があると云つてるんです。あなたゞけの樂み、あなたゞけの理想、あなたゞけの安心がある。それを思ふと、僕は淋しいんです』

DK ラヂオ　けふの番組

五日（月）第一放送

午前六時（東）ラヂオ體操
同六時三〇分（東）英語會話講座（七）　トマスライエル　萩原恭平
同七時一分（東）朝の修養　正信念佛偈（四）　大谷瑩潤
同七時二〇分　今日の天氣豫報（京城仁川）
同七時二一分（東）ラヂオ體操
同一〇時　氣象通報
同一〇時二〇分（東）野球試合實況（第二放送に依る）第九回全國都市對抗野球大會―明治神宮外苑球場より中繼
同一〇時三〇分（大）家庭講座　シヤワーと行水　阪大教授醫學博士　長橋正道
同一一時五分　料理獻立、日用品値段、鮮魚卸相場
正午（東）時報、今日のプログラム發表
午後零時五分　お伽歌劇　カチ〳〵山後日物語　出演　日本少女歌劇團
（配役）狸　花村君子　兒兎　鹿島愛子　弟兎　桐島京子　母兎　桐生美子　照子　香住久子　お月樣　吉野惠美子　百姓與兵衛　御園陽子　其他仔兎百姓大勢　指揮　石田喜久緒　伴奏　NSジャズバンド
同零時四〇分　ニユース
同四時　ニユース、職業紹介事項
同六時（札）山の便り水の便り（第一回）北海道膽振國支笏湖より中繼
同六時二〇分（東）コドモの新聞　關屋五十二
同六時二五分（大）夏季特別講座　春日神社　全國神社巡り（六）　春日神社宮司　江見清風
同六時五五分（東）カレント・トピックス
同七時　ニユース、天氣豫報
同七時三〇分（東）舞臺劇　清水一角　河竹默阿彌作
場景　一、吉良家中　牧山宅の場　二、同清水一角の宅の場
配役　清水一角　市村羽左衛門　牧山丈左衛門　市村龜藏　一角弟與市郞　市村家橘　新見伊八　坂東村右衛門　横田軍藏　坂東羽太藏　森山大六　坂東綠三郎　當川源平　片岡松壽　小林門弟數多　片岡太郞　牧山の下女お仲　坂東羽二郎　同お高　片岡燕之丞　一角姉おさき　片岡我童
鳴物連中　竹本米太夫　竹澤仲造　杵屋佐吉連中
同八時四〇分（東）小唄　一、つれないと　二、秋風さそふ　三、河太郎　四、たらちね　五、夕燒　六、すきやちゞみ　唄　岡田米子　三味線　佐橋章子
同九時（東）頼み台一問一答漫談　泉鏡花　小村雪岱
同九時三〇分（東）時報、ニユース、氣象通報、翌日のプログラム發表、ニユース、再放送レコード音樂

第二放送

午後六時三〇分　童話　崔泳柱
同六時五五分　心田開發講話（二）　張義永
同八時　農村講座（二）　金雄珏
同八時三〇分　音律　趙泰石外
同九時　物語　李承雨
同九時三〇分　唱劇調　金昌龍

あすのきゝ物　六日（火）

午前七時一分（東）朝の修養　正信念佛偈（五）　大谷瑩潤
同一〇時三〇分（東）家庭講座　洗濯と染色の常識（五）　佐藤吉彦
同一一時五〇分（東）野球試合實況（第二放送に依る）第九回全國都市對抗野球大會―明治神宮外苑競技場より中繼
午後零時五分　浪曲物語　血涙坂　崎出羽　京山天風
同六時（東）名作物語　フランダースの犬（一）　東京放送童話研究會　御色直演出
同六時二五分（東）青年の時間　青年吉田松陰　廣瀬豐
同七時三〇分（名）趣味講演　潮躍る熊野灘の海底を探る　三重縣水産試驗場長　河村兵三
同八時　管絃樂四重奏　JFアップス外
同八時三〇分（東）謠曲　俊成忠度　喜多六平太外
同九時（大）漫才

お伽歌劇　後零時五分

カチ〳〵山　……後日譚……　日本少女歌劇團

◇―カチ〳〵山の土舟からうまく逃れた狸はその意趣晴らしに母兎をさらつて行きました殘された兄弟の兎は途方に暮れてゐると、お友達の照子がきて譯を尋ねますので涙ながらに其の話をしますと照子も同情して村の小父さん達に狸の仇討を頼み、一同その憎い狸を探します

◇―が狡い狸はつかまるどころか反對に馬鹿にされて了ひますので色々考へた末お月樣にいゝ智惠を借りに行く事になり、お土産の餅を搗きますと、その賑やかな囃子と唄聲に浮れて出て來た狸を與兵衛爺さんがうまくつかまへて兎公の仇を討つてやりました

舞臺劇　清水一角　午後七時半　市村羽左衛門一座

清水一角は熱血の士で、大石内藏之助の仇討を固く信じ、牧山宅の忘年會では醉つて赤穗義士の仇討の事で牧山丈左衛門と口論する、丈左衛門は大石に仇討が出來たら首をやるといつた泥醉して歸宅した一角は、姉の意見を寢ながら聞いてゐたが忽ち天に響きわたる山鹿流の陣太鼓の音、大石が愈よ討入したのである、一角は胸躍らして馳せつける

小唄　後八時四十分

唄　岡田米子　三味線　佐藤章子

一、つれないと
本調子へつれないと、おもふほどなほ身にしみ〴〵と、寢ぬ眼でかいたあすの文、鼻毛らしいとこゝろで問うて、いツそ長者になる氣になつて、逢へば男の口車

二、秋風さそふ
本調子へ秋風さそふ葛の葉に、野邊の松蟲うらみつゝ、招く尾花の袖みれば、露の玉簾つきのかげ、サテ飯倉片町お鍋團子、評判ぢや

三、河太郎　佐橋章子曲
二上りへすゝきかついだ河太郎、かぼちや畑をふら〳〵と酒か團子かいゝ機嫌、用水堀もうすどろをさそふ雨夜の小夜更けて、月に遠音の村ばやし

四、たらちね
三下りへたらちねの、ゆるさぬ仲をすいたどし、ゆるさんせ罰あたり、猫の皮ぢやと思はんせ、ほれたらそは夏の月、秋といふ字はないぞえ

五、夕燒　笹川臨風詞　岡田米曲
三下りへ夕燒の空にみとれてうつとりと、大川端のたゝずまひ、面舵取舵水は上げ潮下るは荷足、人目をしのぶ屋根舟に、仇な姿の簾越、とこやしこ鳴こい、いつの間にやら夕がしの聲に、涼しいお月樣

六、すきやちゞみ
三下りへすきやちゞみになんなら肌、あだに鳴海の結鹿の子、あさやすとしの萌黄の、帳や上總木綿はぢやうなきものと知れぞかしマどういふてもこわらしい縮ちゞみ

仁川出帆（代理店日鮮海運會社）

大連直行　東祥丸　八月十七日　七月五日
鹿兒島、三角、長崎、博多行　東祥丸　七月廿四日　八月十二日

新義州・安東出帆（代理店日鮮海運會社）

仁川經由、九州各地行　東祥丸　七月廿二日　八月十日
詳細ハ左記ヘ御問合セ被下度候
仁川府本町四丁目　日鮮海運株式會社　電話長五〇番長一〇八番

嶋谷汽船艀出帆

朝鮮總督府命令航路　朝鮮北海道大連線　×印ハ樺太行
大連直行（三等七圓）
仁川出帆　代理店日鮮海運株式會社　電話五〇
明石丸　八月十二日
朝海丸　八月十九日
×天海丸　八月廿七日
日本海丸　八月三日
裏日本、北海道、樺太行　×印ハ樺太行（各地急行）
鎭南浦出帆　代理店日鮮海運出張所　電話五三九
×明石丸　八月十六日
朝海丸　八月廿三日
×天海丸　七月卅一日
日本海丸　八月七日
仁川出帆　代理店日鮮海運株式會社　電話五〇
×明石丸　八月十八日
朝海丸　八月廿五日
×天海丸　八月二日
日本海丸　八月九日
群山出帆　代理店　群山海運會社　電話一四
朝海丸　八月廿六日
日本海丸　八月十日
木浦出帆　代理店　鮮海運出張所　電話八四
朝海丸　八月廿七日
日本海丸　八月十一日
釜山出帆　代理店　澤山兄弟商會　電話四〇〇八
×明石丸　八月廿日
朝海丸　八月廿八日
天海丸　八月四日
日本海丸　八月十二日
浦項出帆　代理店　浦項運輸會社　電話一三
朝海丸　八月廿九日
日本海丸　八月十三日
内地寄港地　境、宮津、舞鶴、新舞鶴、敦賀、伏木、船川、函館、小樽、大泊
各廳命令航路　北海道‖北鮮線
笠戸丸　定期　北陸、北海道行
雄基出帆　代理店　國際運輸支店　電話二七　八月十一日　八月卅一日
清津出帆　代理店　國際運輸支店　電話一八　八月十一日　八月卅一日
城津出帆　代理店　北鮮商船組　電話一三　八月十二日　九月一日
西湖津出帆　代理店　富田商店　電話一八　八月十三日　九月二日
元山出帆　代理店　朝鮮運送支店　電話一〇　八月十四日　九月三日
内地寄港地　伏木直行、新潟、酒田、船川、青森、函館、小樽
◇各船共最新式優秀貨客船ニシテ娯樂施設完備ス
◇切符發賣所　前記各代理店並各地ジャパンツーリストビューロー
案内書送呈　本社及代理店へ御申越アリ次第各號航路案内書ヲ送リ致シマス
神戸市神戸區明石町　嶋谷汽船株式會社

阿波共同汽船艀出帆

威海衛、芝罘、大連行　利通號　八月七日　日午前　時入港　八月九日　日午前　時出港
威海衛、芝罘、大連行　第三共同丸　八月三日　日午後　時入港　八月六日　日午前　時出港
鎭南浦、大連、天津行　長山丸　八月七日　日午後　時入港　八月八日　日午前　時出港
營口直行　永源號丸　八月三日　八月五日
◇朝鮮鐵道局主要驛ニテ乘客並ニ連絡荷物取扱仕候
乘客切符發賣所　京城三越支店内ジャパンツーリストビューロー案内
代理店　仁川海岸町四　野口商會　電話二一四番・一七三番

釜山出帆

九州郵船株式會社　出帆廣告
博多行　珠丸　毎日午後十一時出帆
對馬壹岐、長崎行　博多丸　毎月四日九日十四日十九日廿四日廿九日午後二時出帆
詳細ハ左記ヘ御照會被下度候
釜山第一棧橋　九州郵船株式會社出張所　電話二四一一番

髪洗ひ

最高の洗髪料！

暑さ時の蒸れ易いお髪を花王シャンプーでさつぱりと洗ひませう！

手軽に洗へてフケ、カユミを去り髪の成長を助ける花王シャンプーは大切なお髪のために安心出來る唯一の洗髪料です

花王シャンプー

日本髪・洋髪なら一回分　少女方なら二回分

一個・五錢

東京・花王石鹸株式會社長瀬商會・大阪

S 167

パインミシン

政府補助・優良國産機

堅牢　優美
靜音　輕快
價格　至廉

京城府黄金町一丁目
（泰明產會出張所）
株式會社パイン裁縫機械製作所　京城出張所
電話本局③三二〇一番
登錄商標
模造品有りマークとミシン名に御注意
PINES

銘茶　茶袋　卸と小賣

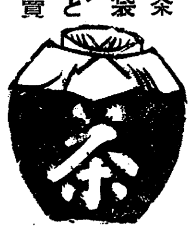

京城本町五丁目三六
清元園茶舗（キヨモトエン）
電話本局一〇〇七番

メガネは中村

御指定
京城帝大眼科
京城醫專眼科
赤十字醫院眼科
道立各醫院眼科
各眼科醫院

一、地方御注文ノ方樣ニハ送料弊店ニテ負擔イタシマス
一、學生樣方々ノ御注文ハ特ニ御便宜ヲ計リマス
一、處方箋ニテノ御注文ハ特ニ責任保證致マス
一、御希望ノ方ハ弊店ニテ無料檢眼致マス

京城本町　電話本局一一七番

●痛打一擊　形勢逆轉！堂々頭痛を壓してノーシン凱歌を奏す●

金銀白金高價買入
京城明治町
株式會社京城德力
電話長二一五七二　二〇八八
本局三九三九
御來客用四〇三七

醫學博士　衣笠茂
衣笠産婦人科
京城南大門通四ノ六九（米倉町停留所斜向）
電本2123

投網と釣具
東京製高級
釣竿及釣具
類一式品揃
投網
四分目　二尋　十圓
四分目　二尋半　十三圓
五分目　二尋　八圓
五分目　二尋半　十一圓
投網、一式釣具卸小賣
京城南大門通二丁目
網久商店
電話本局六二二五番　振替京城一二七〇六番
投網製造場　開城刑務所　京城刑務所
（御申込次第定價表進呈）

年賦定期貸付
普通銀行業務
京城南大門通二丁目百四十番地ノ一
株式會社朝鮮殖産銀行
頭取　有賀光豐
資本金參千萬圓
日本銀行代理店
日本勸業銀行代理店
朝鮮貯蓄銀行代理店
全鮮各地に支店派出所六十ヶ所並に内地大阪に支店あり

補血強精強壯劑
參茸精
補藥界の彗星
參茸精は効力偉大
飲んだ人は誰も驚く

參茸精は現代の諸補血強壯劑を壓倒し堂々前進する、絕讚の聲は澎湃と起り新界に一大波紋を與へました此れは前に見ない的確なる効力迅速な効驗の結果であると思ひます即ち本劑は人蔘、鹿茸と滋藥の高貴藥を原料にし現代の最新高貴藥のみを最新學理に立脚して結合させた理想的に實用化せし超新藥だからであります論より證據一度試藥して直ちに効力を知るのであります（此れは普通賣藥にあらず藥劑師藥種商のみが賣る新藥なり）

【主効】精力減退、諸般ノ貧血、生殖器衰弱、神經衰弱、肺結核、腺病質、胃腸病諸症、營養不良、小兒發育不進、脚氣、心臟諸疾、四肢冷感、心氣亢進、食慾不進、遺精多夢、婦人諸病、諸病後恢復、心身疲勞、其他諸般ノ衰弱恢復期虛脫症及鑛劑ヲ必要トスル諸症ニ特効

二五〇瓦入　三圓　五〇〇瓦入　五圓　●説明書請求次第進呈

博士推奬
醫學博士　松岡寅夫
醫學博士　今村豐八
醫學博士　小村榮三
醫學博士　仲尾次景榮
醫學博士　金夏植
醫學博士　李甲洙
醫學博士　朴昌薰
（イロハ順）

京城府授恩洞三二　朝商會　電話光一七八五　振替京城一〇二八六

諸般貧血に
虛弱衰弱に
病後恢復に
精力減退に
産前産後に

普通傳染兩病室完備
京城府南山町二丁目
イケダ小兒内科病院
池田勝三
電話本局二三三四番　二〇〇〇番